

Sant'Eufemia, ex caserma ora casa studenti

▶ A PAGINA 4 E 5



Ecco la tariffa puntuale ma "in prova"

▶ A PAGINA 6

Oncologia, borse donate alle pazienti

▶ A PAGINA 8



Ad Ago la fotografia italiana

▶ A PAGINA 10 E 11

Al Teatro delle Passioni

*Attori "speciali" in scena
Tragedia e libertà sotto i riflettori*



Nel ventennale dalla fondazione, la compagnia Teatro dei Venti porta sul palco del Teatro delle Passioni il progetto teatrale in tre episodi "Trilogia dell'assedio", diretto da Stefano Tè e realizzato con il Coordinamento Teatro Carcere Emilia-Romagna. Dall'11 febbraio luci su *Edipo Re*, *Sette contro Tebe* e *Antigone*, opere create con attori provenienti dalla Casa di reclusione di Castelfranco e Modena.

Giornale fondato nel 1961 **Comune** **Modena**

Modena Mensile anno 64 n. 1 Febbraio 2025

Per consultare il giornale online www.comune.modena.it/salastampa

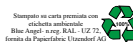

ABITARE A PAGINA 3

Un Piano casa per la città



Dopo la fase di studio, ascolto e confronto cominciata mesi fa, nel 2025 prenderà il via il Piano Casa del Comune di Modena. Ad annunciarlo sono stati il sindaco Massimo Mezzetti e la vicesindaca Francesca Maletti, assessora a Politiche abitative e Piano per la casa, la quale indica anche le direttrici delle azioni promosse dall'amministrazione comunale: prevenire, gestire, costruire. Il Piano interverrà sulla gestione del patrimonio pubblico e privato con una serie di novità a partire dall'attivazione dello sportello "Abitare Modena".

Più controlli e prevenzione



**Contro le aggressioni agli studenti presidi di sicurezza davanti a scuole e autostazione
Ma anche mediatori ed educazione alla legalità**

A PAGINA 14 E 15

SICUREZZA A PAGINA 7

Per la movida arrivano gli street tutor



Giubbotto fluorescente per renderli ben individuabili e scritta: "Street tutor. Comune di Modena". È partito in via sperimentale a Modena il servizio nell'area della movida di zona Gallucci fino a parco Pertini. Iniziativa nell'ambito del progetto "Rivivere in sicurezza il parco Pertini".

FAMIGLIE A PAG. 18
RELAZIONI AL CENTRO COL "FAMILY CLUB"
Nuova rassegna con sei appuntamenti



INQUADRAMI

CONSIGLIO Il cordoglio A PAGINA 13

Addio a Vittorio Reggiani consigliere per due mandati

*Era stato riconfermato alle ultime elezioni
In politica a servizio del bene comune*

Amministrazione comunale in lutto per la scomparsa del consigliere comunale Vittorio Reggiani. Apprezzato da tutti per le sue doti umane e per il suo vivere la politica come servizio per il bene comune, Reggiani era nato a Modena l'8 marzo 1968. Riconfermato alle ultime elezioni, nel Pd, era stato nominato presidente della Commissione servizi.



CONSIGLIO Il provvedimento A PAGINA 16

Ecco il Patto per gli affitti I primi alloggi assegnati

*Via libera dell'Assemblea al programma regionale
Obiettivo: soluzioni abitative per nuclei fragili*

Wow! Modena la fiera con più passioni

1-2 MARZO 2025 MODENAFIERE

1 BIGLIETTO PER 3 FIERE

verdi Passioni orto, giardino e campagna

Pet expo & show Animati esotici e da compagnia

MANTRA FIERA DEL BENESSERE E DEL MONDO DUSTICO

ORARIO 9.00-19.00
WWW.WOWMODENA.IT

BIGLIETTO RIDOTTO A 9€ A PAGINA 11

GIALDI®

ESCLUSIVO SCONTO -10%

SU TUTTE LE POLTRONE RELAX ELEVABILI

Promozione valida fino al 31/03/2025

Per usufruire del BUONO SCONTO -10% riservato ai lettori di Modena Comune:

- 1) Ritaglia questo buono seguendo la linea tratteggiata
- 2) Recati in negozio Gialdi Modena in Via Emilia Ovest, 438 entro il 31 Marzo 2025 portando con te il buono
- 3) Mostralo al nostro Staff e scegli con noi il modello di poltrona più adatto alle tue esigenze

MODENA - Via Emilia Ovest, 438 - Tel. 059 332927 | www.gialdi.it

È STATA LA SEGRETARIA DI SETTE SINDACI DI MODENA



Addio a Muciarini, "l'Anna del sindaco"

"Molto di più di una segretaria per i sindaci di Modena. Era una mamma accudente e sempre affidabile". Sono le parole di cordoglio del sindaco Massimo Mezzetti per la scomparsa di Anna Muciarini, storica dipendente del Comune di Modena e segretaria di sette sindaci. Nata nel 1955, è diventata dipendente comunale nel 1980, diventando poi segretaria dei sindaci Del Monte, Rinaldi, Beccaria, Bastico, Barbolini, Pighi e Muzzarelli.

AMBIENTE

CONTRIBUTI PER L'ACQUISTO DI BICI

La Regione Emilia-Romagna incentiva l'utilizzo della bicicletta negli spostamenti quotidiani mediante l'erogazione di un contributo a parziale rimborso dell'acquisto di una bicicletta o di una cargo bike, entrambe a pedalata assistita. È possibile presentare domanda per l'incentivo fino all'1 luglio 2025, esclusivamente per via telematica sul sito mobilita.regione.emilia-romagna.it. Per il 2025 potranno essere oggetto di contribuzione gli acquisti effettuati a decorrere dall'1 gennaio. Il bando è rivolto a cittadini situati in aree, come Modena, soggette a superamenti dei valori limite dei principali inquinanti (PM10, NOx) e che hanno aderito al Piano Regionale per la qualità dell'aria.

UFFICIO RELAZIONI CON IL PUBBLICO

Piazza Grande 17 aperto al pubblico: lunedì e giovedì 9-13 e 14-18; martedì, mercoledì, venerdì e sabato 9-13 Contact center, telefono 059/20311: lunedì e giovedì 9-18; martedì, mercoledì, venerdì e sabato 9-13 Chiuso sabato 1 febbraio. Contatti via mail a piazzagrande@comune.modena.it Segnalazioni www.comune.modena.it/argomenti/segnala-mo

CENTRO FAMIGLIE

Via del Gambero 77 tel 059/8775846 centroperlefamiglie@mediandoweb.it www.comune.modena.it/argomenti/genitori-a-modena

ZTL

Autorizzazioni www.comune.modena.it/ztl

SPORTELLINO UNICO

Via Santi 60. Suap (attività produttive) 059 2032555. Sue (edilizia) 059 2033600 www.comune.modena.it/sportello-unico infosuap@comune.modena.it

SERVIZI SOCIALI

Numero telefonico d'accesso unico e multilingue (italiano, inglese, francese e arabo) per gli utenti 059 2034444 Email: servizio.sociale.territoriale@comune.modena.it



QUARTIERE 1 CENTRO STORICO

Coord. Quartieri via Scudari 20, tel. 059/2032503, quartiere1@comune.modena.it Orario ricevimento pubblico: da lunedì a venerdì 9-13; lunedì e giovedì 14.30-17.30



QUARTIERE 3 BUON PASTORE SANT'AGNESE SAN DAMASO

via Don Minzoni 121, tel. 059/2034200, quartiere3@comune.modena.it Orario ricevimento pubblico: da lunedì a venerdì 9.30-12.30



QUARTIERE 2 CROCETTA SAN LAZZARO MODENA EST

Via Scudari 20 tel. 059/2034150 quartiere2@comune.modena.it Orario ricevimento pubblico: da lunedì a venerdì 9-13; lunedì e giovedì 14.30-17.30



QUARTIERE 4 S. FAUSTINO MADONNINA QUATTRO VILLE

Via Scudari 20 tel 059/2034030, quartiere4@comune.modena.it Orario ricevimento pubblico: da lunedì a venerdì 9-13; lunedì e giovedì 14.30-17.30

1522 NUMERO ANTI VIOLENZA E STALKING

Il 1522 è un servizio pubblico promosso dalla Presidenza del Consiglio dei Ministri - Dipartimento per le Pari Opportunità. Il numero, gratuito, è attivo 24 h su 24, accoglie con operatrici specializzate le richieste di aiuto e sostegno delle vittime di violenza e stalking. Per avere aiuto o anche solo un consiglio chiama il 1522 (il numero è gratuito anche dai cellulari)

www.1522.eu



NUMERI UTILI

COMUNE DI MODENA
Centralino 059 20311
URP 059 20312

CARABINIERI
Pronto intervento 112

SOCCORSO PUBBLICO
Questura 113

POLIZIA LOCALE
059 20314

POLIZIA STRADALE 059 248911

VIGILI DEL FUOCO 115

ACI Soccorso stradale - 803.116 (ex 116)

GUARDIA DI FINANZA 117

CENTRALE OPERATIVA EMILIA EST 118
Centrale Operativa Sanitaria 118

QUESTURA E PREFETTURA
059 410411

NUMERI PRONTO INTERVENTO HERA:
GAS 800.713.666
ENERGIA ELETTRICA 800.999.010
ACQUA/FOGNATURE 800.713.900
TELERISCALDAMENTO 800.713.699

POLICLINICO 059 4222111

OSPEDALE S.AGOSTINO-ESTENSE
Baggiovara 059 3961111

AZIENDA USL 059 435111

TEL&PRENOTA
PRENOTAZIONE VISITE ED ESAMI
numero verde unico e gratuito 800 239123
Dal lunedì al venerdì dalle 8 alle 18,
sabato dalle 8 alle 13.

SERVIZIO DI CONTINUITÀ ASSISTENZIALE (Guardia medica)
800032032

Numero verde gratuito unico per tutta la provincia di Modena
Tutte le notti dalle 20 alle 8
Il sabato, la domenica,
i giorni festivi e prefestivi dalle 8 alle 20

FARMACIA COMUNALE DEL POZZO
servizio notturno 059 360091

FARMACIA URBANA MADONNINA
servizio notturno 059 333153

PROTAGONISTA DELL'AVANGUARDIA TRA GLI '80 E '90



Cordoglio per Ruffilli, animatore culturale

"Grazie anche a persone come Tiziano questa città ha vissuto tra gli anni '80 e '90 una stagione d'avanguardia che ha saputo coniugare cultura e socialità, creando comunità creative e relazioni". Con queste parole il sindaco Massimo Mezzetti ha ricordato la scomparsa di Tiziano Ruffilli. Classe 1949, Ruffilli è stato per lungo tempo animatore culturale di Modena, fondando locali come il Vienna e l'iniziativa Circoli e Cortili.

Palazzo dei Musei
Città di Modena



MUSEO CIVICO

Largo Sant'Agostino c/o Palazzo dei Musei, tel. 0592033100. Mostre: fino al 9 febbraio "Cose mai viste. Doni al Museo 2021-2024": fino al 29 giugno "Genti di Ancon". Ingresso libero. Orari: martedì-venerdì 9-12 e 15-18; sabato, domenica e festivi 10-19. www.museocivico.modena.it



ARCHIVIO STORICO COMUNALE

Viale Vittorio Veneto 5, tel 059 2033450, archivio.storico@comune.modena.it www.comune.modena.it/archivio-storico Accesso alla sala studio previa prenotazione via mail da lunedì a venerdì ore 9-13



PARCO ARCHEOLOGICO DI MONTALE

Via Vandelli (Statale 12 - Nuova Estense), Montale Rangone, chiuso al pubblico Info e calendario su www.parcocomontale.it



FONDAZIONE MODENA ARTI VISIVE
fondazioneago.it
biglietteria@fondazioneago

PALAZZO SANTA MARGHERITA

Corso Canalgrande 103 Tel0592032919 Dal 14 febbraio la mostra fotografica "Passaggi Paesaggi". Orari: dal mercoledì al venerdì 11-13/16-19; sabato, domenica e festivi 11-19. Ingresso intero 6 euro (ridotto 4 euro), gratuito al mercoledì

MUSEO DELLA FIGURINA

Corso Canalgrande 103 Tel0592032919 Fino al 23 marzo collezione permanente. Orari: dal mercoledì al venerdì 11-13/16-19; sabato, domenica e festivi 11-19. Ingresso intero 6 euro (ridotto 4 euro), gratuito al mercoledì

PALAZZINA DEI GIARDINI

Corso Cavour 2 Tel. 0592033166/2032940. Fino al 16 febbraio, la mostra "Naturale Innaturale. Dinosauri e altre creature" ingresso libero. Orari: da mercoledì a venerdì 11-13/16-19; sabato, domenica e festivi 11-19: Ingresso: 6 euro, ridotto 4 euro; Ingresso libero ogni mercoledì. Visite guidate: sabato ore 16 su prenotazione

ERT Emilia Romagna Teatro Fondazione Teatro Nazionale

TEATRO STORCHI

Largo Garibaldi, 15 tel. 059 2136021 biglietteria@emiliario.magnateatro.com Biglietteria: dal martedì al sabato ore 10-14; martedì e sabato anche ore 16.30-19.00

NUOVO TEATRO DELLE PASSIONI

Via Antonio Peretti, 9 tel. 059 2136021 biglietteria@emiliario.magnateatro.com Biglietteria: aperta solo nei giorni di spettacolo un'ora prima dell'inizio Vendita online: modena.emilia.romagnateatro.com www.vivaticket.com



TEATRO COMUNALE

Via del Teatro 8, tel 059 2033020, fax 059 2033021 info@teatro.comunalemodena.it biglietteria corso Canalgrande 85, tel 059 2033010, fax 059 2033011 biglietteria@teatro.comunalemodena.it orario: lunedì 16-19 martedì 10-19 mercoledì, giovedì, venerdì 16-19 sabato 10-14/16-19

IAT

Accoglienza Turistica piazza Grande, 14 Tel. 059 2032660 Aperto dal lunedì al sabato dalle 9 alle 18 e domenica dalle 9.30 alle 18 www.visitmodena.it



Informazioni su orari, prestiti e modalità sul sito

www.comune.modena.it/biblioteche

DELFINI

C.so Canalgrande 103 Info 059 203 2940, fax 059 2032926,

CROCETTA

Largo Pucci 33 (ex palazzina Pucci) Info 059 2033606,

ROTONDA

Via Casalegno 42 Info 059 203 3660,

GIARDINO

Via Curie 22/A Info 059 203 2224,

LUIGI POLETTI

Palazzo dei Musei, viale Vittorio Veneto 5 informazioni 059 203 3372



BIBLIOTECA DI MEMO

Viale Jacopo Barozzi, 172 Tel 059 2034343 Mail memo@comune.modena.it



CENTRO EUROPE DIRECT

Piazza Grande, 17, tel 059 2032602 Mail europedirect@comune.modena.it Aperto al pubblico lunedì e giovedì 9-13 e 14-18; martedì, mercoledì, venerdì e sabato 9-13



Abitcoop

MODENA
VIA NONANTOLANA 520

059 38 14 11
INFO@ABITCOOP.IT

ABITCOOP.IT



Arriva il Piano casa per Modena

*Prevenzione sfratti, gestione patrimonio immobiliare attraverso Agenzia Casa e nuova edilizia sociale
Ecco le direttrici su cui si muoverà il programma dell'Amministrazione comunale che prende avvio nel 2025*

Dopo la fase di studio, ascolto e confronto cominciata mesi fa, nel 2025 prenderà il via il Piano Casa del Comune di Modena. Ad annunciarlo sono stati il sindaco Massimo Mezzetti e la vicesindaca Francesca Maletti, assessora a Politiche abitative e Piano per la casa, la quale indica anche le direttrici delle azioni promosse dall'amministrazione comunale: prevenire, gestire, costruire.

Il contesto cittadino è caratterizzato da un irrigidimento dell'offerta di case in locazione e da un bisogno abitativo diffuso che non coinvolge più solo persone fragili o vulnerabili, ma una fascia sempre più ampia e diversificata di popolazione: lavoratori, studenti e famiglie con reddito, che non riescono però ad accedere all'affitto per la carenza di alloggi disponibili e gli alti costi. Sul fronte della prevenzione, si rafforza il rapporto con Tribunale, Ordine degli avvocati, associazioni di inquilini e proprietari per intervenire prima che i provvedimenti di sfratto diventino esecutivi. Saranno anche implementati i percorsi a sostegno della locazione: dal fondo morosità incolpevole al fondo per l'affitto, nonostante l'assenza di finanziamenti nazionali. In quest'ottica si colloca la battaglia, condivisa con Anci, che ha visto la vicesindaca a Roma, con colleghi di altre città, per chiedere un piano casa nazionale e norme sugli affitti brevi.

Il Piano Casa del Comune interverrà sulla gestione del patrimonio pubblico e privato con una serie di novità, a partire dall'attivazione dello sportello "Abitare Modena" al potenziamento di Agenzia Casa, agendo sulla leva fiscale (Imu ridotta per chi affitta con Agenzia), introducendo la possibilità del cambiamento di utilizzo e destinazione d'uso temporaneo di locali del terziario (uf-



fici); oltre che cercando di intercettare anche i grandi proprietari immobiliari. Infine, saranno avviate le procedure

per realizzare una vera edilizia sociale, laddove ci siano spazi e condizioni e sempre nel rispetto del Pug.

Obiettivo biennio: altri alloggi per la locazione Ad aprile sportello per i cittadini sul tema abitativo

Da aprile sarà in funzione in città lo sportello "Abitare Modena" a cui chiedere informazioni e ottenere orientamento, supporto e indirizzo sul tema abitativo a seconda dei bisogni. Si tratta di un nuovo strumento che l'Amministrazione comunale vuole attivare attraverso un rinnovato dialogo con i sindacati degli inquilini, associazioni dei proprietari, Ordine degli avvocati. Il Piano per la casa vedrà, inoltre, tra i principali protagonisti l'Agenzia Casa del Comune, che svolge un ruolo di intermediazione, di garanzia e ha attualmente in carico oltre 500 alloggi; l'obiettivo è arrivare a disporre di altri 1.000 nel prossimo biennio. Con il contributo di sindacati degli inquilini e associazioni della proprietà, sarà quindi anche rivisto il regolamento dell'Agenzia Casa prevedendo ulteriori garanzie e agevolazioni per i proprietari, come la riduzione dell'Imu per chi affitta l'immobile attraverso l'Agenzia. E al tempo stesso si

agirà sui grandi proprietari immobiliari, come si sta facendo col Fondo Scioattolo per un grande immobile situato in via Repubblica di Montefiorino, dove si sta concludendo l'assegnazione di 65 alloggi che, dopo la ristrutturazione a carico della proprietà, sono stati inseriti nel programma regionale del Patto per la casa. Tra le idee più innovative quella riguardante il cambiamento temporaneo di utilizzo e di destinazione d'uso di locali del terziario per trasformarli in abitazioni da destinare all'Agenzia per la casa, quindi all'affitto a canone agevolato. A questo scopo gli uffici tecnici comunali stanno studiando una procedura semplificata per i proprietari di tali tipologie di immobili che intendano cambiarne l'uso, fermo restando l'imprescindibile rispetto dei requisiti igienico-sanitari. Il proprietario dovrà sostenere i costi di ristrutturazione, ma Agenzia Casa garantirà la locazione e le spese di manutenzione.

Al centro della foto, la vicesindaca Francesca Maletti, assessora a Sanità, Salute e servizi, Politiche abitative e Piano Casa, presente davanti al Parlamento, con altri amministratori, per richiedere anche un Piano casa nazionale

FAMILY CARD

Spesa scontata nei punti Coop e Conad

È di nuovo possibile presentare domanda (fino al 30 novembre 2025) per aderire al progetto Family Card 2025 che consente di ottenere sconti sulla spesa presso i punti vendita Coop e Conad del territorio comunale. Il progetto è pensato dal

Comune di Modena insieme alla grande distribuzione per sostenere famiglie numerose e nuclei in difficoltà. Le agevolazioni sono rivolte ai nuclei residenti con tre o più figli e un valore Isee fino a 15 mila euro. Nei punti Conad lo sconto è previsto anche per le famiglie con almeno un figlio minore e un genitore disoccupato, in cassa integrazione o in mobilità. Per ottenere l'agevolazione occorre compilare il modulo di autocertificazione (comune.modena.it/informafamiglie) e inviarlo per email (contributicpf@mediandoweb.it) insieme a un documento di identità o consegnarlo all'Ufficio Informafamiglie presso il Centro per le Famiglie di via del Gambero 77.



INQUADRAMI

SOLUTION

La TUA nuova BANCA

Corso Canalchiaro 143/147
MODENA

SOLUTION
LA BANCA PER TE E IL TUO BUSINESS

CONCLUSI INTERVENTI DA QUASI TRE MILIONI

Alle De Amicis nuovi spazi e palestra L'intera scuola accessibile ai disabili

Sono stati inaugurati i nuovi spazi della scuola primaria De Amicis, in viale Caduti in Guerra 82, dopo i lavori di miglioramento sismico e un'importante ristrutturazione. L'intervento ha compreso, oltre a lavori di consolidamento sismico, anche la ristrutturazione degli ambienti, la realizzazione di una nuova palestra e il completo rifacimento degli impianti e dei servizi igienici. I lavori, per un importo complessivo di 2 milioni 910 mila euro, sono stati finanziati per circa 1 milione 740 mila euro attraverso mutui Bei (mutui trentennali contratti dalla Regione Emilia-Romagna con oneri a carico dello Stato per interventi di edilizia scolastica) e per circa 1 milione 170 mila euro in autofinanziamento da parte del Comune. Nel dettaglio, le aule ora sono dieci e in grado di ospitare 25 alunni, per un totale di due sezioni. Sono state ripristinate nella posizione originale nel corpo centrale, dove sono stati collocati anche gli spazi per la

mensa: due refettori da 48 posti ciascuno, dotati di uscite di sicurezza ed espandibili negli spazi polifunzionali. Si è posta particolare attenzione alle disabilità cui è dedicata la torretta nord, vista la presenza dell'ascensore e la vicinanza all'area parcheggi, con spazio inclusivo, aula 'morbida', spazio polivalente e servizi igienici. Con l'intervento, l'intera scuola è ora accessibile ai disabili. Al primo piano sono stati collocati laboratorio di Inglese e aula Stem, con un Teach Bus con tablet, la biblioteca e spogliatoio degli alunni, i servizi e una rampa con scale per il superamento del dislivello verso la palestra. Nell'ala nord, al primo piano, è stata realizzata la nuova palestra da 172 metri quadrati. Al primo piano trovano collocazione il laboratorio di arte e una piccola biblioteca insegnanti. Il laboratorio di musica a piano terra accoglie anche una mostra permanente dal titolo "La nostra Storia" che racconta l'evoluzione dell'edificio scolastico dal 1911 a oggi.



In foto, alcuni degli spazi rinnovati della scuola primaria De Amicis



È pronto lo studentato universitario nato dalla riqualificazione della ex Caserma dei Carabinieri in Sant'Eufemia a Modena. Il complesso, costituito da 18 unità immobiliari, è risultato vincitore del Bando Pnrr promosso dal Ministero dell'Università e della Ricerca e può ospitare fino a 55 studenti universitari, ricercatori e dottorandi fuori sede dell'Università di Modena e Reggio Emilia.

L'intervento rientra nell'ambito di una strategia di ampliamento di opportunità abitative per universitari nel territorio e riguarda anche altri progetti, come la residenza collettiva temporanea all'ex Corni, i nuovi studentati in via Bonacorsa e San Barnaba, o il potenziamento dei servizi nell'area di via Campi. In particolare, il recupero della Caserma Sant'Eufemia è l'esito di un'operazione di sistema – per un investimento complessivo di oltre otto milioni di euro – che ha visto il coinvolgimento di Fondazione di Modena, Comune di Modena e di Investire Sgr (Gruppo Banca Finnat), gestore del Fondo Emilia-Romagna Social Housing (Fersh). L'impegno della Fondazione di Modena – oltre a quello



economico di investitore del Fondo Fersh – è di locare dal Fondo stesso, proprietario dell'immobile, le ali sud ed ovest del piano terra della corte del complesso Sant'Eufemia, da destinare a servizi integrativi all'abitare finalizzati alla valorizzazione urbana dell'immobile e del quartiere. La struttura metterà a disposizione il 30 per cento dei posti letto a Ergo, l'azienda regionale per il diritto agli studi superiori, e il 70 per cento dei posti letto a prezzi calmierati. Una convenzione sottoscritta tra il Fondo e il Comune di Modena disciplina anche le tariffe di locazione calmierate: le unità immobiliari – distribuite su tre piani – sono completamente arredate e

MARCHESI
MODENA 1956
PELLETERIA • VALIGERIA • ARTICOLI DA REGALO

SALDI

BORSE, PORTAFOGLI, FOULARD, PORTACHIAVI
CARTELLE IN PELLE: TWIN – SET, JOHN RICHMOND, CAMOMILLA, Y-NOT,
CUOIERIA FIORENTINA, PELLETERIA VENETA, CALEIDOS, CHIARUGI,
AERONAUTICA MILITARE, AVIREX
E PER I TUOI VIAGGI: SAMSONITE, AMERICAN TOURISTER,
VALIGERIA RONCATO, DELSEY, EASTPAK

UNICA SEDE viale Buon Pastore, 246 - MODENA Tel. 059 305321
valigeriaitaliana@gmail.com www.marchesimodena.it
f Marchesi Valigeria Pelletteria Modena f Valigeria Italiana @ marchesimodena

www.tondelli.it

Arredamenti
tondelli
RETI E MATERASSI

LETTI IN FERRO BATTUTO, LETTI IMBOTTITI, MATERASSI, RETI A DOGHE,
CUCINE, ARMADI, CAMERETTE, TENDAGGI.
PROPOSTE CLASSICHE E MODERNE IN OGNI MISURA.



NEGOZIO: Via Bologna, 55 - Modena - Tel. 059 350 038

Sant'Eufemia, l'ex caserma diventa casa degli studenti

Nuova residenza universitaria a Modena per 55 fuorisede con camere arredate e già pronte all'uso a prezzi calmierati. Studentato nato da un ampio progetto di recupero per un investimento complessivo di oltre otto milioni di euro

Nelle immagini il nuovo studentato in via Sant'Eufemia, in pieno centro a Modena. In basso, particolare dell'edificio in passato parte di un monastero poi soppresso

L'ACCORDO

Percorsi contro povertà educativa

Coprogettare percorsi che contrastino la povertà educativa e prevengano il rischio di marginalità sociale, a partire da bimbi e famiglie che frequentano i servizi 0-6 nei rioni Crocetta e Sacca. È l'obiettivo del Protocollo d'intesa promosso dal Comune di Modena che punta a promuovere coesione sociale attraverso la condivisione di patti comuni con soggetti educativi del territorio. L'accordo, della durata triennale, coinvolge il settore Servizi educativi e Pari opportunità, la Caritas diocesana, Fondazione Cresci@mo, la Cooperativa sociale "La Carovana", l'Istituto Comprensivo 10 e la Scuola paritaria Cuore Immacolato di Maria. I soggetti coinvolti si impegnano a progettare interventi di potenziamento dell'offerta educativa dentro e fuori le scuole, a partire da un'analisi condivisa dei bisogni, individuando temi, finalità, metodologie e tempistiche da attuare con successivi partenariati specifici tra Caritas diocesana e istituzioni scolastiche.



pronte all'uso, dotate di zona giorno con cucina, servizi igienici, camere singole e/o doppie e il corrispettivo massimo mensile di ciascun posto letto è 550 euro al mese per la camera singola e 330 euro per il posto letto in camera doppia. Il progetto di recupero dell'immobile è stato curato da Tasca studio Architetti associati, mentre l'esecuzione dei lavori è stata affidata all'impresa AeC Costruzioni. La gestione degli studenti è affidata a Camplus, primo operatore di student-housing in Italia.

Riqualificati circa 3.500 mq di superficie edificata Immobile parte di un antico monastero poi soppresso

Lo studentato in Sant'Eufemia è l'esito di un processo di riqualificazione di circa 3.500 mq di superficie edificata, attraverso un'attenta operazione di recupero e risanamento conservativo volta a valorizzare le qualità architettoniche di un immobile sito nel centro storico di Modena, oggetto di vincolo da parte della Soprintendenza. Il restauro degli edifici ha riguardato il consolidamento dei solai esistenti e la realizzazione di nuove porzioni di solaio, il risanamento delle strutture verticali e della copertura, la ristrutturazione completa degli alloggi (pavimenti, infissi, intonaci, impianti), l'installazione di due ascensori, la realizzazione di nuovi impianti idrosanitari, elettrico, videocitofono, tv-sat, climatizzazione estiva,



centrale termica con impianti radiatori negli alloggi e ventilconvettori nelle aule studio. La storia dello stabile affonda le sue radici nell'XI secolo: l'edificio faceva parte dell'antico complesso del Monastero delle Benedettine. Come molti altri in città, anche questo monastero fu soppresso nel 1798 per ordine del governo napoleonico e i suoi spazi vennero adibiti a carcere e a usi militari nel 1830. L'edificio venne poi ristrutturato e convertito in "Caserma dei Dragoni Estensi". Successivamente venne destinato a molteplici usi, fra i quali carcere maschile e femminile e Caserma dei Carabinieri sino al 2006, anno della completa dismissione dell'immobile.



CANTINA SOCIALE MASONE CAMPOGALLIANO

Riscopri la convenienza di imbottigliare a casa. Scegli la qualità! Confronta i prezzi!

Pignoletto Dop	€ 1,55/litro
Chardonnay Emilia Igp	€ 1,55/litro
Lambrusco Sorbara Dop "La Torre"	€ 1,55/litro
Lambrusco Sorbara Classico Dop	€ 1,50/litro
Lambrusco Grasparossa Dop	€ 1,50/litro
Lambrusco Salamino Dop	€ 1,45/litro
Lambrusco Reggiano rosso/rosato Dop	€ 1,40/litro

DISPONIBILI ANCHE IN BOTTIGLIA

**PERIODI CONSIGLIATI PER L'IMBOTTIGLIAMENTO
DAL 13 AL 27 FEBBRAIO
E DAL 15 AL 28 MARZO**

ORARI DI VENDITA

MATTINO

dal lunedì al sabato dalle 8.30 alle 12.30

POMERIGGIO

il martedì, mercoledì e venerdì dalle 14.30 alle 18.30

VIA NUOVA, 7 (DIREZIONE SALICETO BUZZALINO) - CAMPOGALLIANO (MO) - TEL. 059-526905

Rifiuti, tariffa puntuale "in prova"

*Un anno per abituarsi al nuovo sistema basato sul numero di conferimenti dei rifiuti indifferenziati
Effetti congelati per tutto il 2025 in attesa dell'approvazione del regolamento di applicazione*

FOCUS

Le regole per la raccolta

Per fare bene la raccolta dei rifiuti, differenziando correttamente in modo che la quantità di rifiuti indifferenziati diventi residuale, è indispensabile avere le dotazioni (i bidoncini dove necessario e i sacchi per la carta e la plastica) che vengono consegnate solo alla sottoscrizione del contratto: chi ancora non ne fosse in possesso, deve al più presto ritirare il kit che comprende anche la Carta Smeraldo per aprire i cassonetti dell'indifferenziata, allo sportello clienti Hera di Modena in via Razzaboni 80, dal lunedì al giovedì dalle 8 alle 15; venerdì e sabato dalle 8 alle 13. È importante, inoltre, che le imprese verifichino che il contenitore dell'indifferenziata che hanno scelto in fase di trasformazione del servizio non risulti sovradimensionato alla luce di una più corretta separazione dei rifiuti, in modo da evitare costi imprevisti in tariffa.

Da Tari a Tariffa corrispettiva puntuale (Tcp). Con l'inizio del 2025 è entrato in vigore il nuovo sistema di pagamento dei servizi di pulizia della città e di raccolta e gestione dei rifiuti che tiene conto del numero dei conferimenti di indifferenziato.

Un cambiamento i cui effetti saranno congelati per tutto il 2025 e che sarà operativo a partire dal 2026. Le bollette che verranno inviate da Hera indicheranno, per il momento, solo il numero dei conferimenti effettuati di rifiuto indifferenziato. I modenesi avranno così tutto l'anno in corso per prendere confidenza con il nuovo sistema, contando i propri conferimenti la cui soglia massima è definita in base al numero dei componenti del nucleo familiare (utenze domestiche) e al volume del contenitore in dotazione (imprese).

Per conoscere nel dettaglio le soglie massime e il costo di ogni conferimento in più sarà necessario, però, aspettare il regolamento di applicazione della tariffa, che sarà approvato dal Consiglio comunale nei prossimi mesi. Sempre nel regolamento verranno definite anche le situazioni che riguardano i possessori di animali domestici e tutte le varie agevolazioni, come quelle relative a chi deve smaltire pannolini e pannoloni. Uniche variazioni immediate: il nome sulle bollette che Hera invierà ai cittadini e la possibilità, per le imprese, di detrarre il 10% di Iva.

A differenza della Tari, la Tcp - fatturata direttamente dal gestore Hera - non verrà calcolata, come accade ora, solo sulla base della superficie dell'immobile e del numero degli occupanti (utenze domestiche) o della categoria di attività svolta (utenze non domestiche), ma prevederà anche una voce in più: una quota variabile legata, appunto, al numero dei conferimenti di rifiuti indifferenziati ef-



In foto, la Carta Smeraldo necessaria per aprire i cassonetti dell'indifferenziata. In basso uno dei contenitori della campagna "#Riciccami" all'ingresso del Mercato Albinelli

fettuati ogni anno da ciascuna utenza. Se la quantità prestabilita sarà superata, nella bolletta di conguaglio dell'anno successivo saranno addebitati i conferimenti "extra", mentre i cittadini più virtuosi saranno premiati secondo il principio "chi meno inquina, meno paga".

L'obiettivo della Tcp, che rientra nelle strategie individuate dal Piano regionale dei rifiuti per aumentare la raccolta differenziata, è infatti quello di ridurre i rifiuti indifferenziati e aumentare il livello della raccolta differenziata (che in città ha raggiunto il 77 per cento).

Con #Riciccami i mozziconi diventano abiti In centro otto contenitori per la raccolta

Si riconoscono dall'estetica accattivante, che richiama i personaggi dei disegni animati per bambini. Sono gli otto contenitori per la raccolta di mozziconi di sigaretta collocati nel centro di Modena nell'ambito della campagna "#Riciccami" che ha l'obiettivo di ridurre l'inquinamento prodotto, appunto, dalle "cicche" delle sigarette. La campagna, con il sostegno del Gruppo Hera, è promossa dalla start up Human Maple di Castelfranco Emilia che, seguendo le regole dell'economia circolare, raccoglie i mozziconi per trasformarli in imbottiture per capi di moda sostenibile. Dai filtri delle sigarette, infatti, nell'impianto di riciclo di via Salgari, la start up ricava l'acetato di cellulosa, un materiale



termoisolante utilizzabile come imbottitura per abbigliamento ma anche per peluche e cuscini. I raccoglitori sono "posacenere sondaggio", contenitori interattivi che invitano gli utenti a buttare correttamente i mozziconi attraverso un sondaggio incentivante e sono collocati, a cura di Hera che si occupa anche dello svuotamento, nei pressi del mercato Albinelli, in via Gallucci, dove ce ne sono due, in via Sant'Eufemia, in piazza Mazzini, Matteotti e Pomposa e in largo San Francesco. Altri contenitori sono distribuiti in diversi comuni della provincia, per un totale di quaranta. Dove sono installati i posacenere della campagna, l'abbandono dei mozziconi si riduce del 46 per cento.

Onoranze Funebri
ROVATTI

CONVENZIONATI PER SERVIZIO CREMAZIONE

24 ORE SU 24 www.rovatti.net

MODENA - Via J.Barozzi, 250
059 214640

FORMIGINE - P.zza della Repubblica, 2/A
059 556309

335 6361212 - 335 6484648

VI SEGUIAMO CON COMPETENZA E DISCREZIONE

AVIS
ASSOCIAZIONE VOLONTARI ITALIANI SANGUE
AVIS COMUNALE DI MODENA ODV

Da oggi anche versione web!

AVISNET ti permette di accedere ai servizi della tua Associazione da web e da dispositivo mobile (cellulare e tablet). Puoi accedere in tempo reale agli esiti dei tuoi esami, salvarli sul tuo dispositivo, accedere a moduli e documenti, prenotare il tuo prossimo appuntamento per la donazione e rimanere sempre aggiornato grazie al sistema di notifiche.

Scarica subito dal tuo store la nostra app per mobile o collegati al sito web e registrati con la stessa mail che hai fornito in fase di iscrizione alla nostra Associazione.

Scansiona il qr code per la versione web
(<https://avisnet.aviprovincialemodena.it/avisnetmobile>)
o collegati al tuo store per scaricare l'applicazione Avisnet.

PRENOTA REFERTI SISTEMA DI NOTIFICHE

avisnet@avismodena.it modena.avisemiliaromagna.it 059-3684911

Download on the App Store
GET IT ON Google Play

Movida, ecco gli street tutor

*Servizio svolto nell'area della movida di zona Gallucci nell'ambito della riqualificazione di parco Pertini
Prevenzione e mediazione dei conflitti tra le funzioni. Camporota: "Partiti dall'ascolto di cittadini ed esercenti"*

Giubbino fluorescente per renderli ben individuabili e scritta a chiare lettere: "Street tutor. Comune di Modena". È partito in via sperimentale a Modena il servizio svolto nell'area della movida di zona Gallucci fino a parco Pertini. L'iniziativa del Comune, attraverso Modena Sicura, con il coordinamento della Polizia locale, si colloca infatti nell'ambito del progetto di riqualificazione "Rivivere in sicurezza il parco Pertini", cofinanziato dalla Regione. "Stiamo studiando interventi diversi e integrati per rendere più sicura la frequentazione di alcuni luoghi di Modena – afferma l'assessora a Sicurezza urbana integrata e Polizia locale Alessandra Camporota – siamo partiti quindi dall'ascolto di cittadini e, in questo caso, dagli esercenti, consapevoli che solo lavorando insieme possiamo trovare risposte".

Gli street tutor hanno innanzitutto una funzione di prevenzione e mediazione dei conflitti. L'obiettivo è migliorare le condizioni di vivibilità dell'area, concorrendo con le Forze di Polizia che verranno attivate dagli street tutor qualora non fosse possibile gestire il fenomeno a fronte di eventi potenzialmente pericolosi.

A inizio turno il responsabile delle squadre contatta il caposervizio della Sala operativa della Polizia locale a cui, a fine turno, trasmetterà un report per segnalare le criticità riscontrate. Gli street tutor supportano inoltre cittadini e operatori economici su come segnalare situazioni particolari e si adoperano come mediatori tra residenti e avventori per sostenere una convivenza rispettosa delle istanze di tutti.

Si tratta di una figura prevista già dalla legge regionale, ma di recente introduzione. Il personale individuato per svolgere la funzione è iscritto nell'elenco per l'esercizio di addetto ai servizi di



Street tutor in zona Gallucci con l'assessora Alessandra Camporota e la comandante della Polizia locale Valeria Meloncelli. In basso, controlli su strada degli agenti e la Sala operativa



controllo e ha superato l'apposito corso di formazione professionale. Il servizio sperimentale avviato a Modena è stato affidato tramite avviso pubblico. I costi per l'attivazione, pari a 38mila euro, trovano copertura nelle risorse regionali (170mila euro) stanziati per il progetto di riqualificazione "Ri-vivere in sicurezza

il Parco Pertini" che intende migliorare vivibilità e frequentazione del parco. La volontà di sperimentare nuove forme di presidio e di tutela del territorio, tra cui lo street tutor, è contenuta negli Indirizzi di Governo 2024-2029 presentati dal sindaco Massimo Mezzetti e approvati dal Consiglio comunale.



L'attività 2024 di Polizia locale sul territorio Dalle strade alla sicurezza urbana con tecnologie avanzate

Sono stati 2.193 i sinistri rilevati nel 2024 dalla Polizia locale di Modena, di cui 943 con feriti e 8 con esito mortale (11 nel 2023). A fronte di un numero di incidenti in lieve aumento rispetto al 2023, si registra però un calo del numero dei feriti (1.167 contro 1.203). Durante lo scorso anno 3.892 veicoli e 4.475 persone sono passati attraverso i controlli svolti dalle pattuglie sulle strade cittadine. Sono 1.109 le persone denunciate dalla Polizia locale nel 2024, 184 i fotosegnalamenti, 196 gli accompagnamenti per identificazione ed espulsione, 14 gli arresti soprattutto nella lotta allo spaccio di stupefacenti. Nel 2024 è continuata l'implementazione dei sistemi tecnologicamente avanzati per i controlli. È il caso del Laser Scanner, che



permette di ottenere le informazioni di tipo metrico e fotografico della scena del rilievo dell'incidente in modo veloce e sicuro. Tra le dotazioni anche E Killer, un'attrezzatura a infrarossi per il contrasto dell'abbandono dei rifiuti: nel 2024 è stato infatti potenziato il nucleo Ambiente impiegato per rilevare le infrazioni in materia ambientale.

Da segnalare anche l'attività in riferimento ai codici rossi per situazioni che vanno dai maltrattamenti in famiglia a violenze psicologiche, fisiche e sessuali; nel 2024 sono state eseguite 7 ordinanze di misure cautelari con allontanamento e applicazione del dispositivo elettronico. Rafforzata anche la presenza sul territorio attraverso le sedi decentrate, il Punto città sicura e gli agenti di Quartiere.

PREVENZIONE

Più attenzione ai ragazzi nelle scuole

Il tema della sicurezza stradale rappresenta una priorità per la Polizia locale di Modena attraverso una pluralità di azioni. Nel 2024 sono aumentate le ore in presenza nelle scuole degli agenti che, su base volontaria, svolgono attività di

educazione stradale. Sono continuate le campagne mirate e i controlli finalizzati al contrasto all'incidentalità stradale e alla

guida sotto l'effetto di bevande alcoliche (605 i conducenti sottoposti al pretest di cui 57 risultati positivi). Per quanto riguarda la prevenzione del disagio giovanile, sono stati realizzati interventi specifici progettati con l'ufficio Legalità e sicurezze, come il progetto "Giovani e divertimento", la campagna mirata "Abitare la città" per promuovere comportamenti corretti e i laboratori di strada in piazzale Redecocca. Realizzato anche un percorso formativo sulle strategie di prevenzione e contrasto del disagio giovanile.

PRENOTA IL TUO ISEE 2025* PER AVERE CIO' CHE TI SPETTA

*E' necessario per accedere alle PRESTAZIONI SOCIALI e per l'ASSEGNO UNICO



DA
CAF Italia
CENTRO DI ASSISTENZA FISCALE

**PUOI
GIÀ PRENOTARE
IL TUO 730**

fna
Federazione Nazionale Agricoltori
provinciale Modena

059 4824841 - prenotazioni@fnaemiliaromagna.it
Via Pelusia, 105 - Via Riccoboni, 13 - Via Vignolese, 849 (I GELSI)



Borse porta drenaggio per donne operate al seno

Istituto "Cattaneo-Deledda" e Azienda Ospedaliero-Universitaria di Modena insieme per dare un sostegno alle pazienti del Reparto di Oncologia del Policlinico. Sono state presentate, infatti, le prime borse in stoffa porta drenaggio realizzate dagli studenti e studentesse al secondo anno dell'Indirizzo Moda (Industria e Artigianato per il Made in Italy), messe a disposizione delle persone che ne avranno bisogno. Si tratta di colorate borse con tracolla,

personalizzate con una frase e il nome di chi le ha confezionate all'interno. La loro realizzazione, con materiali di riciclo donati alla scuola da aziende del settore, si è svolta nei laboratori dell'Istituto tra ottobre e novembre e proseguirà nei prossimi mesi. L'iniziativa fa riferimento al progetto "Bags for Life", portato avanti a livello nazionale dall'associazione di volontariato che opera a sostegno delle donne operate al seno. aou.mo.it

Presentazione delle borse all'Istituto "Cattaneo-Deledda"

TUMORE COLON RETTO, ESTESI SCREENING GRATUITI

L'Emilia-Romagna amplia l'offerta degli screening oncologici gratuiti. Da gennaio 2025 il programma di screening del colon retto viene esteso alla fascia di età 70-74 anni, come previsto anche dalle raccomandazioni del Consiglio dell'Unione europea (2022/0290 Nle) e dal Piano nazionale della prevenzione 2020-2025, che indicano come popolazione target la fascia 50-74 anni. Il programma di screening prevede il test per la ricerca del sangue occulto nelle feci ogni due anni a tutte le donne e gli uomini residenti e domiciliati assistiti in Regione Emilia-Romagna a partire dai 50 anni. salute.regione.emilia-romagna.it



DONATO ECOGRAFO PER DIAGNOSTICA SENOLOGICA

Un nuovo ecografo a disposizione del Centro di Senologia clinica e Screening mammografico del Policlinico di Modena. Lo strumento è arrivato in reparto grazie alla generosità di Sicer Spa, colorificio ceramico con sede a Fiorano Modenese. La macchina ecografica donata, di altissima gamma e dotata di sonde dedicate alla diagnostica senologica, viene a completare la dotazione tecnologica del Centro, consentendo, in particolare, di eseguire ecografie della mammella all'interno dei relativi percorsi diagnostico-terapeutici, con una qualità elevata di risoluzione dell'immagine. aou.mo.it



POLIZIA PROVINCIALE, GOZZOLI NUOVO COMANDANTE

È Luca Gozzoli il nuovo comandante della Polizia provinciale di Modena che avrà il ruolo anche di dirigente agli Affari generali. La nomina è scaturita da una selezione a seguito del pensionamento di Patrizia Gambarini, responsabile di entrambi i ruoli. Nato a Modena nel 1966, Gozzoli ha svolto gran parte della propria carriera professionale all'interno della Provincia di Modena come Capo di gabinetto del presidente Gian Carlo Muzzarelli, Gian Domenico Tomei e più recentemente di Fabio Braglia. Guiderà un corpo composto dai 16 agenti in servizio della Polizia provinciale che garantiscono i



controlli su circa 250 mila ettari di territorio. provincia.modena.it

COOPERAZIONE ALLO SVILUPPO, SI FINANZIANO PROGETTI

È aperto il bando che finanzia progetti di cooperazione internazionale presentati dalle associazioni del territorio provinciale modenese negli ambiti dello sviluppo sostenibile, ambiente e cambiamenti climatici; sanità e salute pubblica; educazione e formazione; diritti umani, democrazia e uguaglianza; sviluppo economico locale. Promosso nuovamente dal Comune e dalla Fondazione di Modena, il bando mette a disposizione un fondo di 100 mila euro per interventi in alcuni territori internazionali. Le associazioni possono presentare i propri progetti fino al 17 marzo 2025. fondazioneDIMODENA.it/bandi

SOSTENIBILITÀ SETA, BUS SEMPRE MENO INQUINANTI

Oltre 126 mila tonnellate di CO2 risparmiate ogni anno (rispetto al tra-



sporto privato, a parità di passeggeri trasportati e km percorsi) e un valore economico per i territori serviti di quasi 114 milioni di euro. Sono questi i dati più significativi del report di Sostenibilità pubblicato da Seta, l'azienda che gestisce il trasporto pubblico locale. La misura più consistente risiede nel rinnovamento della flotta veicolare con classi di inquinamento a minore impatto ambientale. In particolare, nel periodo 2021-2026, si calcolano investimenti per oltre 142 milioni di euro e la sostituzione di oltre 440 mezzi (pari a circa il 50 per cento della flotta circolante nei tre bacini provinciali di Modena, Reggio Emilia e Piacenza). setaweb.it

ARAGOSTA

seafood & pizza

Via Pia, 183, 41049 Sassuolo (MO)

Prenota allo 0536 805153
oppure tramite la nostra app
ARAGOSTAPP

INQUADRA IL QR CODE



E GUARDA IL MENÙ

TUTTE LE NOSTRE SPECIALITÀ
DI MARE, LA NOSTRA PIZZA
NAPOLETANA CONTEMPORANEA
(ANCHE SENZA GLUTINE)

WWW.ARAGOSTASASSUOLO.IT



AL VIA DA MARTEDÌ 11 FEBBRAIO

Riflettori su tragedia e libertà In scena interpreti “speciali”

Al Teatro delle Passioni attori provenienti dalle Case circondariali di Castelfranco e Modena per la “Trilogia dell’assedio” con Edipo Re, Sette contro Tebe e Antigone. Progetto della compagnia Teatro dei Venti nel ventennale della fondazione

Due prime assolute. La “Trilogia dell’assedio”, con attori provenienti dalle Case circondariali di Castelfranco e Modena, impegnati nella messa in scena delle tragedie *Edipo Re*, *Sette contro Tebe* e *Antigone*, al Teatro delle Passioni da martedì 11 febbraio, e *Nel blu. Avere tra le braccia tanta felicità*, lo spettacolo di Mario Perrotta

ispirato a Domenico Modugno che chiude il mese al Teatro Storchi. Ma anche, sempre allo Storchi, un classico tratto da Ibsen, *Rosmersholm* (La casa dei Rosmer) dal 13 febbraio e *L’ultima estate*, il

progetto che Claudio Fava e Simone Luglio dedicano ai giudici Falcone e Borsellino trent’anni dopo il loro omicidio, in una sola replica sabato 22 febbraio. Spazia tra generi diversi il cartellone proposto da Emilia Romagna Teatro Ert / Teatro nazionale nel mese di febbraio. Nel ventennale dalla fondazione, la compagnia Teatro dei Venti porta sul palco del Teatro delle Passioni il progetto teatrale in tre episodi “Trilogia dell’assedio”, diretto da Stefano Tè e realizzato con il Coordinamento Teatro Carcere Emilia Romagna, che si compone di “Edipo Re”, da Sofocle, creato nella Casa circondariale di Castelfranco e in scena dall’11 febbraio; “Sette contro Tebe”, da Eschilo, creato con gli attori del Sant’Anna di Modena (dal 12 febbraio); “Antigone”, da Sofocle, creato con le attrici del carcere Sant’Anna, in scena dal 13 febbraio. Ogni spettacolo avrà quattro repliche e tutti entrano nelle



Alcune foto tratte da *Antigone*, *Sette contro Tebe* e il personaggio di Tiresia (scatti di Chiara Ferrin)

due “maratone” in programma domenica 16 e domenica 23 febbraio.

Al Teatro Storchi da giovedì 13 a domenica 16 febbraio, Elena Bucci e Marco Sgrosso rielaborano “Rosmersholm”, dramma di Ibsen ancora attuale grazie alla capacità di analizzare meccanismi sociali, civili e politici ma anche una “favola cupa” sui sentimenti che scivola nel fantastico e nel simbolico.

Sabato 22 febbraio, alle 19, va in scena “L’ultima estate. Falcone e Borsellino 30 anni dopo”, scritto da Claudio Fava con Simone Luglio e Giovanni Santangelo. Il progetto ripercorre gli ultimi mesi di vita dei due magistrati per raccontare, fuori dalla cronaca, la forza di quegli uomini, la loro umanità, il loro profondo senso dello Stato. Giovanni Falcone e Paolo Borsellino sono raccontati nella dimensione più autentica e quotidiana, ma senza togliere nulla al senso della loro battaglia.

Venerdì 28 febbraio alle 20.30 e sabato 1 marzo alle 19, l’appuntamento è con la prima assoluta di “Nel blu. Avere tra le braccia tanta felicità”, spettacolo di e con Mario Perrotta che qui esplora l’idea di felicità ispirandosi alla figura del grande Domenico Modugno. Accompagnato dall’ensemble musicale di Vanni Crociani, Perrotta riflette su come oggi la felicità sembri non rappresentare più un’aspirazione realistica. Modugno, con la sua voce e la sua arte, ha invece incarnato la possibilità di realizzare i propri sogni. Informazioni per tutti gli spettacoli:

www.emiliaromagnateatro.com



TRA PALCO E REALTÀ LE OPPORTUNITÀ PER MUSICISTI E TECNICI DEL SUONO

Al Centro Musica del Comune di Modena sono ancora aperte due call per artisti e due corsi per tecnici e organizzatori di eventi musicali con candidature in scadenza a febbraio e gratuiti. Aperti ai musicisti under 35 sono “EncodER” (scadenza 4 febbraio), il bando per gruppi e solisti e che sostiene lo sviluppo di tre progetti artistici finanziando diverse attività, tra le quali il lavoro con un produttore, la registrazione di un EP, la realizzazione di un videoclip e quella di un tour, e “Soundtracks – Musica da film” (scadenza 3 marzo), progetto di residenza artistica che seleziona 5 musicisti/e per la formazione di un ensemble musicale che lavorerà alla sonorizzazione di due pellicole. I corsi per professionisti della musica sono “Inside Tech” (scadenza 14 febbraio), corso base per tecnico del suono, in collaborazione con l’associazione Stoff, e “Inside Live: Performing & Media Arts” (27 febbraio), corso di formazione per organizzazione di eventi in ambito musicale e delle media arts, realizzato con ForModena. Per informazioni: www.musicplus.it, i canali Facebook e Instagram del Centro Musica, centro.musica@comune.modena.it e 059 203 4810.



L’artista Whitemary, tutor di Soundtracks 2025 (foto di Fabrizio Narcisi)

Nella foto il musicista Pasquale Mirra (foto di Daniele Franchi)



Alla Tenda si contamina l’universo del jazz

La musica dal vivo di “Arts & Jam” e i reading dedicati alla letteratura americana del Novecento sono i protagonisti del mese di febbraio alla Tenda di viale Monte Kosica. Sono tre i concerti in programma per “Arts & Jam”, la rassegna, giunta ormai alla dodicesima edizione, che propone un’esplorazione dell’universo del jazz, delle sue contaminazioni e delle sue evoluzioni contemporanee: si comincia sabato 8 febbraio con Friedrich feat Ymi, con il pianoforte di Federico Scassabia e l’elettronica ed elettroacustica di Mattia Dallara; giovedì 20 febbraio sale sul palco il trio formato da Pasquale Mirra, vibrafonista e compositore tra i più attivi del jazz italiano e internazionale, Fabrizio Puglisi, pianista, compositore e improvvisatore, Cristiano Calcagnile, batterista, percussionista e compositore; venerdì 28 febbraio, l’ultimo appuntamento del mese è con Delicatoni, progetto

musicale indipendente nato a Vicenza dalle sonorità eterogenee che oscillano tra jazz, elettronica, soul, psych-pop e musica dance. La rassegna è curata da Associazione Muse e JazzOff Produzioni. L’ingresso ai concerti è gratuito. E la musica accompagna anche i reading proposti dal Collettivo SquiLibri (Stefania Delia Carnevali, Eleonora De Agostini, Francesco Rossetti, Luca Zironoli, Claudio Luppi e Daniele Rossi) che quest’anno porta alla Tenda “Poker americano” dedicato a quattro autori fondamentali della letteratura americana: in febbraio protagonisti sono Zelda e Scott Fitzgerald (giovedì 6 alle 21) e Jack Kerouac, autore di “Sulla strada”, considerato il manifesto della beat generation (giovedì 27, alle 21). Il calendario completo delle iniziative, in aggiornamento continuo, è consultabile sui canali social e sul sito della Tenda (comune.modena.it/latenda).

GLI APPUNTAMENTI AL MUSEO CIVICO

Prosegue il viaggio tra le “Genti di Ancòn”

La mostra “Genti di Ancòn. Archeologia del Perù da un viaggio intorno al mondo”, allestita fino al 29 giugno al Museo Civico di Modena, con un approccio multidisciplinare, racconta l'umanità delle “genti di Ancòn” e di chi partecipò a un viaggio di circumnavigazione del globo alla fine dell'Ottocento. Nel 1882 la Corvetta Vettor Pisani parte da Venezia e tocca le coste del Perù. A bordo ci sono due giovani ufficiali modenesi, Antonio Boccolari e Paolo Parenti, che approfittano della sosta ad Ancòn per esplorare una necropoli precolombiana da cui riporteranno in patria resti umani e reperti archeologici che doneranno al Museo cittadino. Quella raccolta, che recenti indagini hanno consentito di riscoprire, è il centro della mostra in cui è possibile rivivere le atmosfere di un'epoca in cui quel viaggio ebbe il sapore dell'impresa alla scoperta di mondi lontani, restituito grazie a un videomapping di oltre 6 metri che dà voce ai protagonisti fra foto d'epoca e intelligenza artificiale. Nella seconda parte della mostra, il visitatore entra in contatto diretto con le antiche popolazioni peruviane attraverso un archivio biologico che dialoga con gli oggetti della cultura materiale. Il corpo mummificato di una giovane donna, insieme a otto crani provenienti dalla stessa necropoli, recuperano grazie alle indagini bioantropologiche una piccola parte della loro identità, oltre a fare emergere aspetti della vita e dei rituali funerari delle “Genti di Ancòn”. A febbraio, per conoscere la mostra con linguaggi adatti a pubblici differenti: visite guidate alle ore 16 e alle 17,30 di sabato

15 e sabato 22 febbraio (su prenotazione, compreso nel costo del biglietto d'ingresso al Museo Civico) e “Genti di Ancòn Kids” visite con laboratorio per bambini e ragazzi domenica 16 e domenica 23 febbraio alle ore 16 e 17,30 (ingresso 4 euro a partecipante, gratuito per un accompagnatore adulto). Info e prenotazioni: 059 2033101 - ingresso.museocivico@comune.modena.it.

Sotto, Ushabti di Psamtek-sa-Neit, 664-525 a.C. Faiènce. Provenienza probabilmente Tebe. Acquisto di Francesco IV d'Austria-Este nel 1830



Ottanta autori e 120 opere che offrono un quadro del panorama artistico della fotografia italiana degli ultimi 50 anni dedicata al paesaggio. Si apre venerdì 14 febbraio, con la mostra “Passaggi/Paesaggi”, la stagione di Fondazione AGO che, nella prospettiva di iniziare a utilizzare l'edificio dell'ex Ospedale Sant'Agostino in corso di restauro, si sviluppa, come al solito, tra la Palazzina dei Giardini ducali, dove fino al 16 febbraio è aperta la mostra “Naturale Innaturale. Dinosauri e altre creature” (articolo in basso), e Palazzo Santa Margherita che ospita la mostra fotografica, a cura di Chiara Dall'Olio e Daniele De Luigi, visitabile fino al 4 maggio.

Sono quattro le declinazioni dell'idea di paesaggio che emergono dall'allestimento, basato su opere delle collezioni di fotografia del Comune (Galleria civica) e della Fondazione di Modena (Fondazione Fotografia) affidate ad Ago: dall'urbano al naturale, dall'umano all'immaginario. E partendo da un'idea classica di paesaggio si evidenziano i “passaggi” generazionali e quelli fra le accezioni del genere chiamato “paesaggio”, categorie permeabili in cui gli artisti non possono essere rigidamente

inquadrati.

I paesaggi urbani dei maestri (Luigi Ghirri, Gabriele Basilico, Guido Guidi, Olivo Barbieri, Francesco Jodice, Luca Andreoni, Claudio Gobbi) scorrono accanto alle immagini dominate dalla natura, in una difficile complessa relazione con l'uomo (Franco Fontana, Walter Niedermayr, Paola De Pietri,



Gastronomia
Manzini
MODENA DAL 1984

Da 40 anni
cuciniamo con amore

Ci trovate a Modena in via Peretti 17
Tel. 059 243009 • www.gastronomiamanzini.it

Gastronomia Manzini gastromanzini

Con fondazione Ago dai paesaggi al Tempo della Meraviglia

Dal 14 febbraio mostra sulla fotografia italiana con i grandi maestri degli ultimi 50 anni
Città, natura e immaginazione al centro degli scatti
L'esposizione apre la stagione 2025

Mario Giacomelli), mentre i paesaggi umani spaziano dal reportage (Gianni Berengo Gardin, Ferdinando Scianna) all'indagine antropologica (Mario Cresci, Franco Vaccari), ai ritratti e al cinema (Tazio Secchiaroli, Marcello Geppetti). Sono poi i paesaggi d'invenzione a racchiudere le ricerche sperimentali sul linguaggio fotografico che conducono lo spettatore sul terreno dell'immaginario (Rachele Maistrello, Paolo Gioli, Cesare Leonardi).

“La valorizzazione del patrimonio delle collezioni – spiega la presidente di Fondazione Ago Donatella Pieri – è un obiettivo condiviso dai soci fondatori (Comune, Unimore e Fondazione di Modena) e si affianca al tema “Il tempo della meraviglia”, individuato come filo conduttore del programma culturale avviato nei mesi scorsi con la mostra *Naturale Innaturale* caratterizzata da un dialogo tra arte e scienza”.

Un tema che viene ripreso anche nel programma 2025 quando, dall'11 aprile, la Palazzina dei Giardini ospiterà gli artisti californiani Fallen Fruit che proporranno installazioni e performance legate alla storia e all'evoluzione del Giardino ducale, ispirazione per stanze immersive con immagini tratte dal

patrimonio del Museo della Figurina. Curata da Francesca Fontana, la mostra rientra nel programma del Tempo della Meraviglia sviluppando il tema della biodiversità nella sua valenza evolutivista ed estetica, soprattutto per quanto riguarda la botanica, ma anche per le conseguenze ecologiche e politiche che il cambiamento climatico determina. fondazioneago.it

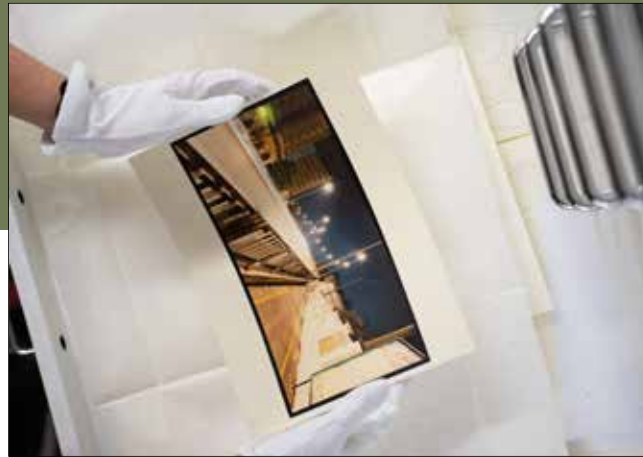

A sinistra, Rachele Maistrello, *The island*, 2016 (C-print montata su forex, 500 x 700 mm, ©l'artista, courtesy Comune di Modena, Collezione Galleria Civica – Fondazione Ago), Olivo Barbieri, *Modena*, 1994 (C-print, 1001x603mm, ©l'artista, courtesy Comune di Modena, Collezione Galleria Civica - Fondazione Ago) e gli artisti californiani Fallen Fruit

LA PROROGA

Ai Musei nuove opere di Dalí

Prosegue fino a domenica 30 marzo “Nella mente del maestro”, la mostra allestita nell'ala nuova di Palazzo dei Musei che espone decine di opere di Salvador Dalí. La mostra, un viaggio tra arte e

psiche, ha superato i 26 mila visitatori e nelle prossime settimane sarà arricchita dall'arrivo di una decina di nuove



Salvador Dalí, ritratto con gelsomino

opere provenienti dalla collezione del gruppo Dalí Universe di Barcellona, tra le quali sei quadri, opere scultoree come “Lo schiavo di Michelin” e un arredo Daliniano originale con oggetti progettati dall'artista. L'allestimento, curato da Beniamino Levi, presidente di Dalí Universe, con il patrocinio del Comune di Modena, propone una selezione di opere, tra sculture, litografie, acqueforti e fotografie che testimoniano lo stretto legame tra il metodo surrealista e la rivoluzione psicanalitica. visitmodena.it.

ALLESTIMENTO FINO AL 16 FEBBRAIO

“DINOSAURI E ALTRE CREATURE”, SUPERATI I 7 MILA VISITATORI

Ha già superato i 7 mila visitatori la mostra “Naturale Innaturale. Dinosauri e altre creature”, allestita nella Palazzina dei Giardini ducali, che si può visitare fino al 16 febbraio. La mostra, curata da Gianlorenzo Chiaraluca e da Veronica Padovani, è promossa da Fondazione Ago, nell'ambito del progetto “Il tempo della meraviglia”, in collaborazione con MuseOmoRe, il Sistema dei Musei e Orto botanico dell'Università di Modena e Reggio Emilia. L'allestimento propone un dialogo tra arte e scienza, con una sezione dedicata all'evoluzione della rappresentazione scientifica dei dinosauri, a partire dallo scheletro dell'*Allosaurus fragilis* ricomposto



dopo 12 anni, e una serie di opere dell'artista Dario Ghibauda che fanno parte del suo “Museo di Storia Innaturale”, sculture che, con fascino e ironia, scompaginano il linguaggio figurativo della scienza per plasmare una storia immaginifica. La mostra si può visitare dal mercoledì al venerdì dalle 11 alle 13 e dalle 16 alle 19; al sabato e alla domenica orario continuato dalle 11 alle 19. Biglietto a 6 euro (ridotto 4 euro), ingresso libero al mercoledì. Informazioni: www.fondazioneago.it (tel. +39 059 2032919, info@fondazioneago.it). Previste anche visite guidate, su prenotazione (fmav.org), al sabato alle 16.

VIESMANN Partner

per l'Efficienza Energetica

Tecnologie innovative ed ecologiche, impianti e sistemi ad alta efficienza per ogni tipo di edificio.

Riscaldamento, condizionamento, impianti idrosanitari.



BT
IMPIANTI
per il clima
e l'ambiente

B.T. IMPIANTI di Baraldi Maurizio s.r.l.

Via dell'Industria, 157 - 41058 Vignola (MO)

Tel. 059 762 269 - Cell. 335 626 1695

bt@btimpiantisrl.it - www.btimpiantisrl.it



BIGLIETTO RIDOTTO

Da cambiare con regolare biglietto SIAE e dà diritto ad un ingresso al costo di €9 (anziché €12 biglietto intero) al giorno. Sotto i 6 anni gratuito.



Wow!
Modena
la fiera con più passioni

1-2 MARZO 2025
MODENAFIERE

1 BIGLIETTO PER 3 FIERE



ORARIO 9.00-19.00 | WWW.WOWMODENA.IT

multimedia tre

Con il Patrocinio di

Regione Emilia-Romagna

Provincia di Modena

Comune di Modena

Partner

CONAD

Produce oltre le cose

Modena Fiere

Bologna Fiere

SCUOLA Iscrizioni fino a lunedì 10

Fino a lunedì 10 febbraio è possibile presentare domanda di iscrizione a scuole d'infanzia, primarie e secondarie di primo e secondo grado. Le iscrizioni si effettuano online utilizzando le credenziali Spid (Sistema Pubblico di Identità Digitale), Cie (Carta di identità elettronica), Cns (Carta Nazionale dei Servizi) o eIDAS (electronic IDentification Authentication and Signature) sul sito del Ministero dell'Istruzione e del Merito. Per scuole d'infanzia e gli altri gradi le domande sono raccolte attraverso il portale unico delle iscrizioni (comune.modena.it/servizi/educazione-e-formazione/iscrizione-alle-scuole-di-infanzia).

SCUOLA/2 Finanziati progetti sulla legalità

Quattro progetti su legalità e contrasto alle mafie finanziati dal Comune di Modena. A proporli quattro scuole medie selezionate nell'ambito di un Avviso pubblico che metteva a disposizione fino a un massimo di 4 mila euro a progetto. Le proposte, tre sul metaverso e una sul caporalato, sono arrivate dalle scuole Mattarella (IC3), Cavour (IC1), San Carlo (IC9) e Paoli (IC8). Al centro, l'utilizzo di avatar per consigli su come proteggersi dai rischi digitali e sulle modalità con cui le mafie possono sfruttare le nuove tecnologie ma anche, appunto, le condizioni di lavoro delle

persone, attraverso il ricorso all'attribuzione di ruoli.

SCUOLA/3 Alla San Carlo spazio per nuovi laboratori

La scuola media San Carlo potrà contare su nuovi laboratori di informatica, scienze e arte, in un nuovo volume in vetro, su tre livelli, per 200 metri quadrati in più. La Giunta comunale ha infatti approvato il progetto esecutivo per l'intervento di ampliamento del complesso. Il progetto, del valore di 1 milione 350 mila euro, risponde pure alla necessità di ottenere un nuovo Certificato di Prevenzione Incendi. L'intervento, che prenderà avvio entro la prossima estate, avrà una durata di circa un anno, ma prevede la realizzazione della maggior parte dei lavori nel periodo di chiusura della scuola per interferire il meno possibile con le attività.

AMBIENTE In piazza Riccò intervento di rigenerazione

Piazza Riccò, area pubblica vicino alla chiesa Sant'Agnesa a Modena, sarà interessata da un intervento di micro-rigenerazione urbana che la renderà più verde, bella, attrattiva e fruibile. Il progetto prevede una generale desigillazione dell'area, la sistemazione del verde, una nuova e potenziata illuminazione a led e il restyling del disegno

Ghirlandina e Duomo in lego al Nuovo Diurno

Completata la riproduzione del sito Unesco
I fondi per la seconda Casa di Fausta

Il Duomo di Modena in Lego non è più solo, ad accompagnarlo arriva, infatti, anche la Ghirlandina, alta tre metri e costruita, con circa 80 mila mattoncini, da Giorgio Ruffo che aveva già realizzato il modello della cattedrale e che con la Torre civica completa il suo progetto sul sito Unesco. Il "complesso" è esposto nelle sale del Nuovo Diurno di piazza Mazzini e si potrà visitare, a ingresso gratuito, fino a domenica 9 febbraio. L'iniziativa, che ha il patrocinio e il sostegno del Comune di Modena, è realizzata dall'Associazione sostegno ematologia oncologia pediatria, Aseop, e ha l'obiettivo di raccogliere fondi per completare la costruzione della seconda Casa di Fausta che ospiterà pazienti giovani e adulti in cura al Policlinico di Modena e ha anche, in via di ultimazione, un edificio adibito a hotel che, a sua volta, servirà a raccogliere fondi per portare avanti il progetto. I visitatori potranno contribuire alla sua realizzazione "accendendo" le luci del Duomo e della Ghirlandina di Lego con un'offerta da 1 euro.



complessivo della piazza, con la ridefinizione degli spazi e dei percorsi interni, la creazione di due aree gioco in sostituzione di quella attualmente esistente. L'intervento, del valore di 334 mila euro, avrà una durata di circa 6 mesi.

MOBILITÀ A Ganaceto un nuovo tratto ciclopedonale

Prendono il via i lavori di realizzazione di un nuovo tratto ciclopedonale a sud del centro urbano di Ganaceto che consentirà la prosecuzione in direzione Modena del tracciato esistente da via Forghieri (al limite del centro abitato) a stradello Lenzi. I lavori, per un valore di 150 mila euro in autofinanziamento da parte del Comune, saranno conclusi entro primavera. Il nuovo tratto ciclopedonale a Ganaceto avrà uno sviluppo di circa 150 metri lineari, per una larghezza di 2 metri, sarà realizzato in asfalto con graniglie a diversa pezzatura nella fascia di rispetto stradale della strada Nazionale per Carpi.

SPORT Un milione per riqualificare il Palamolza

Dopo il rinnovo del padiglione B, proseguono i lavori per l'intera riqualificazione del Palamolza, lo storico Palazzetto dello sport di Modena. L'intervento, infatti, è stato ammesso, tramite bando, a

finanziamento per un milione di euro dal ministero per lo Sport e Giovani. Il progetto, del valore di 1 milione 150 mila euro (150 mila euro a carico dell'Amministrazione comunale), prevede interventi di riqualificazione ed efficientamento del padiglione A, di risanamento della copertura e di miglioramento delle condizioni di benessere e accessibilità dell'impianto sportivo, oltre alla messa in sicurezza dell'area.

SMART CITY Città digitali, Modena in top ten

Modena si conferma tra le prime dieci città leader nell'innovazione digitale, restando tra i comuni italiani "full digital", cioè ai vertici in tutti e tre gli indici della classifica ICity Rank 2024, analisi annuale sulle trasformazioni digitali elaborata da Forum Pa, la società di servizi che accompagna amministrazioni e aziende interessate ai processi di cambiamento e innovazione della Pubblica Amministrazione. In tutti e tre gli indici analizzati, ovvero Amministrazioni digitali, Comuni aperti e Città connesse, Modena (unica città in classifica, insieme a Bergamo, a non essere metropolitana) è risultata nella top ten (posizionamento ormai decennale), migliorando anche la decima posizione nei tre indici raggiunta nel 2023.

Marein

ESPERIENZA
OLTRE
45 ANNI
NEL SANNO DORMIRE

offerte sorprendenti sui materassi

SCONTI sulla biancheria di fine serie



ideacriposo
Cigni nalle con te

SOGNO VENETO

Altrenotti
divisione materassi dal 1918

TEMPUR

RETI E MATERASSI
CON PRESIDIO
MEDICO SANITARIO

bedding
ITALIA

Manifattura
FALOMO

Edilizia scolastica, nuove risorse

*Ok dal Consiglio all'ottava variazione di bilancio con oltre 3 milioni e 300 mila euro per interventi su istituti
Via libera alla manovra anche per potenziare sia l'offerta sportiva che quella culturale*

LUTTO

ADDIO AL CONSIGLIERE VITTORIO REGGIANI

Ammministrazione comunale in lutto per la scomparsa del consigliere comunale Vittorio Reggiani. Nato l'8 marzo 1968, era laureato in Scienze politiche all'Università di Bologna. Era stato eletto consigliere Pd nel 2019, riconfermato nel 2024 e nominato presidente della commissione Servizi. "La morte di Reggiani ci strazia – sono le parole del sindaco Massimo Mezzetti – Ci lascia un collega che ha esercitato con passione e capacità il suo ruolo". Il presidente del Consiglio comunale Antonio Carpentieri ha espresso "grande rammarico per la perdita di un uomo che ha servito la comunità pensando come prima cosa al bene comune. A nome di tutto il Consiglio, esprimo un sincero ringraziamento a lui e cordoglio alla sua famiglia". 56 anni, sposato, quattro figli, Reggiani è stato anche direttore del San Filippo Neri e dell'Ipab San Paolo e San Geminiano. Dal 2007 lavorava nelle politiche abitative. Dal 2002 al 2016, con la famiglia, ha abitato presso la Comunità familiare La faretra del Ceis, accogliendo 15 minori. Era anche membro della comunità di famiglie Venite alla festa.



Investimenti nell'edilizia scolastica per interventi su nuove scuole, ampliamenti di istituti e realizzazione di mense per oltre 3 milioni e 300 mila euro, ma anche sulla manutenzione straordinaria dell'illuminazione pubblica (accantonati 2 milioni come corrispettivo a base della nuova gara per la gestione del servizio), sul mondo sportivo (2 milioni 420 mila) e sulla cultura (946 mila euro). Sono gli ambiti principali su cui agisce l'ottava variazione di bilancio del Comune di Modena, approvata dal Consiglio comunale. La manovra, illustrata dall'assessore al Bilancio **Vittorio Molinari**, è stata approvata con il voto a favore della maggioranza (Pd, Avs, M5s, Pri-Azione-Sl e Spazio democratico) e il voto contrario di Fratelli d'Italia, Lega Modena, Modena per Modena, Modena in ascolto e Modena civica. La variazione, che vede anche l'utilizzo dell'avanzo di bilancio del 2023, per il 2024 prevede un aumento della spesa corrente di 2 milioni 713 mila euro e maggiori investimenti per 17 milioni 378 mila euro sul 2024 (di cui 900 mila euro di entrate in parte corrente utilizzate per finanziare la parte capitale, cioè gli investimenti) e per 2 milioni 267 mila euro sul 2025. Gli investimenti nell'edilizia scolastica, in particolare, sono destinati al finanziamento di varianti in corso d'opera (nido Magenta per 430 mila euro, scuola dell'Infanzia di Villanova per 288 mila euro) e all'intervento di ampliamento della scuola secondaria San Carlo (890 mila euro). Inoltre, sono state destinate risorse per l'acquisto dell'arredo delle mense scolastiche delle



scuole primarie Sant'Agnesse, Buon Pastore, Giovanni XXIII, Leopardi e Rodari (1 milione 703 mila euro). Gli investimenti in favore dello sport riguardano interventi di efficientamento energetico del complesso delle piscine comunali Dogali (350 mila euro), per il miglioramento energetico e potenziamento strutturale del campo da baseball Giovanni Torri (420 mila euro), alla realizzazione di opere su immobili di proprietà comunale concessi in diritto di superficie a polisportive e a società sportive (500 mila euro) e infine per la riqualificazione del secondo

padiglione del Palamolza (150 mila euro a fronte della candidatura al Bando Sport e Periferie 2024 per 1 milione di euro). Gli investimenti sulla cultura riguardano pure varianti in corso d'opera del teatro delle scuole Carducci (856 mila euro). La variazione di bilancio vede l'utilizzo di 900 mila euro della parte corrente per investimenti volti al miglioramento della sicurezza stradale. Nella parte corrente, tra l'altro, l'Amministrazione ha previsto anche 500 mila euro per l'erogazione dei contributi economici alle famiglie in difficoltà.

Nell'immagine, un rendering del nuovo Nido Magenta in grado di ospitare quattro sezioni per oltre 60 posti complessivi. Sorgerà nell'omonima via a fianco della scuola primaria Gianni Rodari

**GUARDA
LE SEDUTE
DEL CONSIGLIO
COMUNALE**



INQUADRAMI

EX MERCATO BESTIAME, ORA AL VIA INTERVENTI PRIVATI

Il Comune di Modena ha dato l'ok alla delibera che prende atto della modifica della compagine societaria che procederà alla realizzazione del comparto residenziale dell'ex Mercato Bestiame, comprendente il cosiddetto 'rotore'. Con questo atto potranno prendere il via gli interventi privati di rigenerazione dell'area. Sull'atto, illustrato in Consiglio comunale dall'assessore all'Edilizia **Giulio Guerzoni**, si sono espressi a favore Pd, Avs, Pri-Azione-Sl, Spazio democratico, Modena Civica e M5s; astenuti Fratelli d'Italia, Lega Modena, Forza Italia, Modena in ascolto e Modena per Modena. "La delibera – ha affermato Guerzoni – si occupa di un

altro capitolo della lunga storia che riguarda il processo di rigenerazione urbana dell'area nord della città. Grazie al nuovo Piano particolareggiato votato dal Consiglio nel 2023 e al traino delle tante nuove opere pubbliche presenti, si sono create le condizioni per uno sblocco in positivo anche del 35 per cento di aree private presenti nel comparto. Gli interventi privati dovrebbero infatti partire a breve e armonizzarsi con le tempistiche degli investimenti pubblici Pinqua e Pnrr". L'assessore ha poi sottolineato come tra gli interventi si trovi "una quota di risposta al problema dell'emergenza abitativa tramite un mix di offerta: convenzionata, agevolata e libera".

GODITI LA PRIMAVERA NEL GIARDINO DEI TUOI SOGNI



Strada Collegara 27A 47726 San Damaso, Modena - Tel: 059 444840 - Cel: 335 5765954

MAGGIORANZA "SERVONO AZIONI INTEGRATE"

“Non sia solo repressione”

L'approvazione della mozione che chiede interventi per garantire la sicurezza dei ragazzi a scuola è stata preceduta da un dibattito che ha riguardato anche due interrogazioni di Fratelli d'Italia. Per il Pd, **Francesco Antonio Fidanza** ha sottolineato che il fatto che le aggressioni sono denunciate testimonia che “la prevenzione funziona, bisogna fare in modo che sia costante”. **Francesca Cavazzuti** si è soffermata sulla figura professionale del “medi-educatore” all'interno delle scuole “che lavorando sulla mediazione dei conflitti in ambito sociale offre alle nuove generazioni modalità sane per affrontarli”. Secondo **Stefano Manicardi** occorre un percorso che metta al centro la formazione sulla prevenzione e interventi culturali. **Federica Di Padova** ha affermato che “bisogna interpretare correttamente il fenomeno per dare risposte a problemi complessi e che richiedono diverse strade di intervento”. Il capogruppo **Diego Lenzini** ha specificato che “la Polizia locale si occupa anche di sicurezza, ma in un perimetro che deve essere tracciato da forze di sicurezza che non dipendono dall'Amministrazione comunale”. Per **Vittorio Reggiani** la mozione propone strumenti per applicare una giustizia che sia anche “riparativa”. Per **Laura Ferrari** (Avs), il crescente numero di episodi “non deve stupire, perché corrisponde a un aumento di disagi sociali e povertà”. “Le istituzioni sono chiamate a rispondere al problema della sicurezza in modi diversi e integrati” ha argomentato **Grazia Baracchi** (Spazio democratico) che ha poi definito “un luogo comune” l'assenza della scuola rispetto al fenomeno di aggressioni e intimidazioni. Per **Giovanni Silingardi** (M5s) la mozione propone un “progetto politico” chiedendo specifiche azioni che rientrano nelle competenze di un'amministrazione comunale, come la richiesta di maggiore sostegno all'Educativa di strada. “Non possiamo accettare che le aree attorno a scuole e parchi diventino luoghi di insicurezza” ha sostenuto **Katia Parisi** (Modena Civica), affermando che “il diritto all'istruzione non può essere minato da intimidazioni e violenze”.

Diego Lenzini
(Pd)Laura Ferrari
(Avs)Grazia Baracchi
(Spazio democratico)Giovanni Silingardi
(M5s)Katia Parisi
(Modena Civica)

Sono aumentati i dispositivi di controllo in diverse aree della città da parte di Forze dell'ordine e Polizia locale. Nello specifico, la Polizia Locale ha attivato servizi di vigilanza in entrata e uscita degli studenti presso il Polo Leonardo e autostazione. Prevista inoltre l'intensificazione degli accompagnamenti in Questura degli autori dei reati. Sono alcune delle misure attuate per contrastare l'aumento delle condotte devianti da parte di giovani.

A illustrarle in Consiglio, lo scorso dicembre, rispondendo a due interrogazioni di Fratelli d'Italia, è stata l'assessora alla Sicurezza urbana integrata e coesione sociale **Alessandra Camporota** che ha riportato all'Aula le disposizioni assunte dalla Prefettura in seguito ad appositi Cosp Comitati di Ordine Pubblico e Sicurezza. L'interrogazione di Elisa Rossini chiedeva con quali modalità vengono rafforzati i controlli e quali i provvedimenti adottati dal Questore dall'entrata in vigore del Decreto Caivano, quella di Luca Negrini si concentrava sugli episodi di aggressioni nei pressi degli istituti.

Dall'inizio dell'anno scolastico sono una decina le aggressioni avvenute davanti alle scuole di cui ha riscontro la Prefet-

tura che nel Tavolo del 5 dicembre ha fatto sapere che non risultano denunce di ulteriori episodi avvenuti dopo il rafforzamento della presenza di Forze dell'ordine e Polizia locale.

Istituito successivamente al Cosp dalla Prefettura, il Tavolo permanente è composto da Forze dell'ordine, Polizia locale, presidente della Provincia, sindaco, assessori comunali a Sicurezza e inclusione e alle Politiche educative, dirigente dell'Ufficio scolastico provinciale, Coordinamento dei dirigenti scolastici e Coordinamento dei Consigli di istituto che hanno condiviso diverse iniziative. L'assessora ha spiegato che “si è deciso per un potenziamento di interventi ‘positivi’ nelle scuole e nelle vicinanze, come, da parte dell'amministrazione comunale, il mediatore scolastico e l'educativa di strada. Inoltre, la Giunta ha deciso di implementare le risorse relative a progetti intersettoriali che investono in sicurezza e coesione sociale, istruzione e politiche giovanili”.

Camporota ha poi citato il rapporto del Dipartimento di Pubblica sicurezza del 2024, che non include Modena nelle 73 province che nel biennio 2022/2023 hanno registrato attività di gang giovanili. Ciò che si registra in città è, invece, un

Scegli il Mercato per i tuoi acquisti!



Lunedì 03 • 10 • 17 • 24 febbraio



Domenica 16 febbraio

Modena Parco Novi Sad dalle 7.00 alle 14.30

www.consorzioilmercato.it



Devianza giovanile “Controlli aumentati e azioni nelle scuole”

L'assessora Camporota risponde a Fratelli d'Italia sulle misure adottate per contrastare il fenomeno “Servizi di vigilanza davanti scuola e autostazione ma anche mediatori ed educazione alla legalità”

diffuso atteggiamento di disprezzo per le regole del vivere civile che sfocia talvolta in episodi di vandalismo e violenze. La fascia maggiormente interessata è quella tra i 15 e i 17 anni e sono coinvolti minori italiani anche di seconda generazione e stranieri. L'assessora ha annunciato che, soprattutto in via Uccelliera, sono avviate le procedure per installare ulteriori dispositivi da integrare nel sistema di videosorveglianza. Sul Decreto Cai-vano, i provvedimenti del Questore nei confronti dei minori sono stati: 37 avvisi orali, un ammonimento per bullismo e cinque per cyber-bullismo, complessivamente quattro divieti d'accesso alle aree urbane (Dacur).

La mozione. Insieme alle due interrogazioni è stata trattata anche una mozione

che chiede all'Amministrazione di farsi portavoce della necessità di maggiore presenza delle Forze dell'ordine, anche con il passaggio in fascia A della Questura di Modena; condividere il calendario delle convocazioni del nuovo Tavolo di coordinamento e confronto trasversale, invitando anche soggetti del Terzo settore che gestiscono servizi educativi; destinare risorse per attività di prevenzione del disagio e interventi davanti alle scuole attraverso l'Educativa di strada e con il contributo di volontari e Terzo settore. L'atto, presentato da Pd, Avs, M5s, Pri-Azione-Sl, è stato approvato con il voto dei proponenti e da Spazio democratico, Modena Civica; contrari Fratelli d'Italia, Lega Modena, Modena in ascolto.

GIOVANI, NASCE IL TAVOLO DI COORDINAMENTO INTERVENTI IN RETE PER PREVENIRE LE FRAGILITÀ

Progetti e interventi a sostegno dei giovani, prevenendo forme di disagio che possono sfociare in microcriminalità. La Giunta comunale ha dato il via al Tavolo di coordinamento e confronto interassessoriale che sarà esteso a Istituzioni, mondo della scuola, soggetti del terzo settore, associazioni e volontariato. L'obiettivo è costruire un percorso condiviso che conduca

entro il 2025 agli Stati generali su giovani e adolescenza. Il Tavolo nasce da una mozione approvata dal Consiglio comunale lo scorso novembre che chiedeva di avviare un percorso di co-programmazione di interventi, tra cui azioni di prevenzione, contenimento e cura dei comportamenti aggressivi, anche attraverso la progettazione di spazi aggregativi e di svago.

In alto a sinistra, agenti di Polizia locale durante il servizio antibullismo nell'area dell'autostazione di Modena. In basso, invece, il rinnovato skate park "Le Gobbe" di via Pignedoli



Daniela Dondi
(Fratelli d'Italia)



Andrea Mazzi
(Modena in ascolto)



Elisa Rossini
(Fratelli d'Italia)



Giovanni Bertoldi
(Lega Modena)



Luca Negrini
(Fratelli d'Italia)

OPPOSIZIONI “APPLICARE MISURE CONCRETE”

“Occorre punire chi sbaglia”

Tutti i consiglieri di opposizione sono intervenuti nel dibattito che ha preceduto l'approvazione della mozione e che ha riguardato anche le due interrogazioni di Fratelli d'Italia. Per il gruppo, **Daniela Dondi** ha affermato che “esistono misure del Governo per affrontare il problema: ma i dirigenti scolastici non le stanno applicando”. “Qual è la politica che paga?” si è chiesto **Fernando Pulitano**, evidenziando come “l'Educativa di strada non abbia dato i risultati attesi e occorrerebbe invece punire chi sbaglia”. **Dario Franco** ha voluto evidenziare il valore educativo della punizione: “Solo davanti alla certezza della pena un ragazzo può fare davvero un passo in avanti”. Per **Elisa Rossini** “il problema diventa risolvibile se si entra in una dimensione di concretezza e se si riconosce l'esistenza della bande giovanili”. Per la consigliera si tratta di un fenomeno “serio e reale segnalato dai genitori degli studenti: le bande giovanili esistono e occorre fare pulizia del negazionismo, per affrontare quella che è una vera emergenza per la città”. **Paolo Barani** ha affermato che “la qualità della vita è responsabilità dell'Amministrazione” e che occorrono risposte concrete da dare ai genitori “che non sanno come fare perché i figli vadano a scuola sereni”. Per **Luca Negrini** il Pd (“partito che da tanti anni governa la città”) non è “uscito bene” dall'assemblea pubblica con i genitori del 5 dicembre e la mozione rappresenta un tentativo di rimedio. Il documento, in particolare, evidenzia un “cortocircuito” in quanto “chiede interventi che Giunta e Prefettura stanno già attuando e che, peraltro, abbiamo chiesto noi in passato”. Per **Andrea Mazzi** (Modena in ascolto) occorre affermare un principio: “Chi ha fatto del male non può continuare a farlo, sia per il proprio bene, per quello delle vittime e della società”. “Di iniziative concrete, a oggi, ne abbiamo viste poche” ha dichiarato **Giovanni Bertoldi** (Lega Modena) sottolineando che “è stata necessaria la ribellione dei genitori per avere una reazione della maggioranza”.





AMMINISTRAZIONE CONDOMINIALE

Esempi di onorario per intero condominio

N.U. ABIT.	Risc. CENT.	Risc. AUTON.
15	€ 1200	€ 1050
20	€ 1600	€ 1400
30	€ 2400	€ 2100

VIA PELUSIA, 146/B - 41121 - MODENA
Cell: 059 875 4681 | domusgest.info - Email: amministrazione@domusgest.info

Devi vendere o affittare il tuo immobile? Ci pensiamo noi!
Domus Gest è anche AGENZIA IMMOBILIARE

DOMUS GEST IMMOBILIARE
VIA PELUSIA 146/B - MODENA

Email: info@domusgestimmobiliare.it
domusgestimmobiliare.it

Cell: 327 474 9087



**Riprendi
I TUOI SOLDI
In mano**

Affitti, ecco il Patto per la casa

*Ok dal Consiglio all'adesione al programma regionale. Quasi ultimate le assegnazioni di 65 alloggi in locazione
Obiettivo prioritario il sostegno nella ricerca di soluzioni abitative per nuclei in condizioni di fragilità*

SANITÀ

Formazione e registro unico per le violenze

Avviare adeguati percorsi di formazione per gli operatori della sanità del territorio e facilitare la creazione di un registro unico per tracciare gli episodi segnalati. Sono le richieste principali che il Consiglio comunale rivolge all'Amministrazione approvando la mozione sugli interventi di prevenzione e lotta alla violenza contro gli operatori sociosanitari. Il documento, presentato da Pd, Avs, Pri-Azione-Sl, Spazio democratico, M5s e Modena Civica, è stato approvato con il voto a favore dei proponenti e di Lega Modena e Modena per Modena; voto contrario di Fratelli d'Italia e Forza Italia astensione per Modena in ascolto. Illustrando l'atto, **Giulia Ugolini** (Pd) ha ricordato l'entrata in vigore di una recente normativa che interviene sul fenomeno, precisando però che la maggior parte degli eventi sono di fatto non segnalati e non tracciati, in quanto episodi "minori" di violenza verbale e, pertanto, esclusi da manovre deterrenti o ricadute penali.

Si stanno concludendo le assegnazioni dei 65 alloggi situati in via Repubblica di Montefiorino 25/29 presi in locazione dall'Amministrazione comunale e fatti confluire nel programma regionale "Patto per la casa" cui il Comune ha aderito. Il settore sta convocando gli assegnatari definiti tramite avviso pubblico per la visita agli appartamenti in modo da poter procedere alla stipula dei contratti di locazione.

Il Consiglio comunale, infatti, ha dato il via libera alla delibera illustrata dall'assessora alle Politiche abitative e Piano per la Casa **Francesca Maletti**, che prevede l'adesione al programma attraverso l'approvazione del Regolamento attuativo locale. Si sono espressi a favore Pd, Avs, Pri-Azione-Sl, Spazio democratico, Modena Civica, Modena per Modena; astenuti Fratelli d'Italia, Lega Modena, Forza Italia e Modena in ascolto.

Il Patto per la casa ha l'obiettivo prioritario di sostegno nella ricerca di soluzioni relative alla casa, in particolare per l'accesso alla locazione a canone agevolato dei nuclei in condizione di fragilità che hanno difficoltà ad accedere al mercato privato. Il Comune di Modena aderisce al programma gestendolo all'interno del servizio esistente di Agenzia casa con la modalità gestionale in house, in cui cioè l'Amministrazione si pone come intermediario tra domanda e offerta in-



In foto, l'edificio di via Repubblica di Montefiorino i cui alloggi sono confluiti nel programma regionale "Patto per la casa"

tervenendo direttamente nel rapporto di locazione con il proprietario a cui assicura le relative garanzie. Il pagamento alla proprietà avviene da parte del Comune in forma anticipata per canone e spese condominiali di sei mensilità, mentre gli inquilini effettuano il pagamento al Comune mensilmente con apposito bollettino.

Gli alloggi oggetto della convenzione con il fondo immobiliare Scoiattolo sono complessivamente 80, di cui i 65 destinati alla gestione Patto per la casa sono stati assegnati tramite avviso pubblico (gli altri 15 saranno a gestione diretta tramite Agenzia casa).

Con l'adesione al patto, il Comune potrà

richiedere e ottenere i contributi previsti per la gestione degli immobili, a sostegno di eventuali morosità relative a spese condominiali e canoni o altro (viene anticipata la somma di 150 mila euro).

Le garanzie del Patto per la casa sono quelle già previste per il servizio di Agenzia casa, tra cui: il puntuale pagamento del canone di locazione, il rimborso del 50 per cento delle spese di registrazione del contratto, la restituzione dell'immobile allo scadere del contratto quando il proprietario desidera rientrare in possesso dell'alloggio, la riconsegna dell'immobile nello stato originario (salvo la normale vetustà), una tariffa Imu agevolata.

Sono quaranta le famiglie modenesi che, dopo aver partecipato agli incontri di promozione dell'affido organizzati nell'ambito delle attività previste dal Protocollo d'intesa per la realizzazione di strategie di rete per l'accoglienza familiare, si sono dichiarate interessate ad accogliere minori in affido. Il dato è stato comunicato dall'assessora a Sicurezza urbana integrata, Polizia locale, Coesione sociale, Integrazione e cittadinanza, Volontariato e terzo settore **Alessandra Camporota** che in Consiglio comunale ha risposto all'interrogazione del consigliere **Dario Franco** (Fratelli d'Italia) sui numeri del Protocollo d'intesa per l'affido e l'accoglienza familiare sottoscritto a dicembre 2021 dal Comune di Modena e dalle associazioni delle famiglie accoglienti. L'assessora Camporota ha

AFFIDO, 40 FAMIGLIE INTERESSATE AD ACCOGLIERE E SI RINNOVA IL PROTOCOLLO PER AZIONI IN RETE

ricordato che il Servizio sociale e il Centro per le famiglie hanno lavorato con le associazioni e con le realtà operanti nel campo dell'affido familiare organizzando nel corso di tre anni 26 iniziative, mentre dieci sono stati gli operatori coinvolti. L'assessora ha spiegato che "è stata espressa soddisfazione per il percorso avviato, sono stati posti all'attenzione alcuni temi sui quali c'è piena condivisione; tutti i sottoscrittori hanno espresso la volontà di continuare l'esperienza avviata, tanto che nelle settimane successive si è arrivati all'effettivo rinnovo del Protocollo". Infine, l'assessora ha fornito i numeri degli affidi in corso che sono 84, di cui 80 giudiziali (cioè, con provvedimento del Tribunale dei minori) e 4 consensuali.

Servizi funebri completi e professionali ovunque serva: abitazioni private ospedali case di riposo case di cura

AGENZIA ONORANZE FUNEBRI
GIANNI GIBELLINI

PARTNER
TERRACIELO
FUNERAL HOME

Rivolgetevi direttamente a noi per l'utilizzo delle nostre Case funerarie

Policlinico · Baggiovara · Modena Centro
Campogalliano · Carpi · Sassuolo · Vignola

059 37 50 00 · 335 82 63 464 · 335 65 09 163

In centro parcheggi per i residenti

Ok dal Consiglio a mozione di Avs, Pd, Spazio democratico e Modena Civica su posti da riservare in strutture
Respinto l'atto delle opposizioni sull'utilizzo dello stabile "Ex Inam" per la sosta di chi frequenta l'area

Un percorso per realizzare parcheggi in struttura nell'area Ex Inam, o in strutture simili, da riservare ai residenti del centro storico. Lo chiede il Consiglio comunale di Modena all'Amministrazione approvando la mozione sulla sosta in centro. L'atto, di Avs, Pd, Spazio democratico e Modena Civica, è stato approvato con il voto di Avs, Pd e M5s; voto contrario di Fratelli d'Italia, Lega Modena, Modena in ascolto e Forza Italia. Sullo stesso tema, respinta una mozione delle opposizioni che chiedeva di avviare un percorso per valutare la trasformazione dello stabile "Ex Inam" in un parcheggio multipiano al servizio di chi frequenta il centro storico. Il documento, di Fratelli d'Italia, Lega Modena, Forza Italia e Modena in ascolto, è stato respinto con il voto a favore dei proponenti e il voto contrario di Pd, Avs e M5s.

Martino Abrate (Avs) ha evidenziato come la presenza di un numero elevato di automobili parcheggiate nelle strade del centro storico ne comprometta la vivibilità. Si tratta di una situazione causata anche dai pochi parcheggi disponibili per i residenti e da permessi Ztl molto superiori a quelli realmente relativi a chi risiede nell'area. La mozione ricorda che il Piano urbano della mobilità sostenibile, approvato nel 2020 dal Consiglio comunale, prevede pure che la Ztl copra fino al 94 per cento del centro storico. Per raggiungere questo obiettivo, però, è importante garantire ai residenti del centro un accesso riservato ai parcheggi.

La mozione chiede quindi di valutare un percorso per arrivare a una manifestazione di interesse per realizzare parcheggi in struttura in centro riservati ai residenti, i cui obiettivi e indirizzi siano da definire in Consiglio comunale e con i cittadini. L'atto chiede di avviare un'a-



nalisi dell'area per individuare possibili luoghi, come per esempio l'ex Inam, valutando, per la loro realizzazione, strumenti urbanistici che favoriscano investimenti di privati. Infine, si chiedo-

no soluzioni di accesso e di tariffazione che possano garantire un utilizzo equo e sostenibile dei parcheggi da parte dei residenti titolari di permesso Ztl, incentivando l'utilizzo del trasporto pubblico.

Nella foto, l'edificio "ex Inam" di via del Cantone dove, attualmente, è ubicata la sede dell'Ausl, già oggetto in passato di un progetto, poi abbandonato, che ne prevedeva la trasformazione con l'inserimento di posti auto

L'ISTANZA

Affitti brevi, "Pronti ad agire"

Intervenire sugli affitti brevi nelle zone Peep per interrompere pratiche speculative inaccettabili in condomini nati con natura abitativa sociale. Ma anche valutare il rimborso dell'Imu a chi rimette a disposizione della locazione residenziale un appartamento destinato agli affitti brevi. Sono alcune misure che il Comune di Modena sta vagliando a fronte del fenomeno degli affitti brevi, per quanto di sua competenza. A indicarle il sindaco **Massimo Mezzetti** che ha risposto a un'interrogazione del consigliere **Martino Abrate** (Avs). In assenza di una banca dati "certa", il sindaco ha stimato in circa settecento le camere presenti sul mercato dei cosiddetti "affitti brevi". Un'offerta che corrisponde a una quota tra il 2 e il 3 per cento del totale degli alloggi in affitto ordinario sul territorio comunale. "In particolare - ha precisato Mezzetti - stiamo verificando la possibilità di regolamentare l'affitto breve nelle zone Peep".

La maggioranza "Puntare su nuove forme di mobilità" Per l'opposizione "Seguire le indicazioni dei cittadini"

Il voto sulle due mozioni è stato preceduto da un dibattito in cui è intervenuto anche l'assessore alla Mobilità **Giulio Guerzoni** per cui occorre: "Verificare l'ordinanza dei permessi Ztl, allargare l'area a traffico limitato potenziando i controlli e affrontare il tema delle strutture". Per Fratelli d'Italia, **Luca Negrini** ha sostenuto che la soluzione più efficace sarebbe riservare i parcheggi sui viali ai residenti, mentre i parcheggi multipiano a chi non lo è. Per **Elisa Rossini** la mozione del centrodestra dà una indicazione precisa "uscita dal percorso partecipato". "Se si coinvolgono i cittadini bisogna poi tener conto delle loro richieste" ha affermato **Dario Franco**. Per **Ferdinando Pulitanò** "occorre prendere una decisione, anche perché, con meno di cinquecento accessi giornalieri, il Novi Park ha fallito". Secondo **Paolo Barani** occorre favorire l'ingresso in centro storico soprattutto per chi viene a lavorarci. Per **Giovanni Bertoldi** (Lega Modena) "è necessario rendere il centro storico sempre più vitale e la sua accessibilità è fondamentale". Per **Andrea Mazzi** (Modena in ascolto) lo stabile ex Inam

offre anche il vantaggio di realizzare un parcheggio fuori terra. Per Avs, **Laura Ferrari** ha precisato che la mozione del centrosinistra "chiede di valutare se quello stabile sia la scelta migliore". **Martino Abrate** ha aggiunto che bisogna considerare anche lo stabile ex Inam "ma in un panorama più complessivo, in cui rilanciare Novi Park e trasporto pubblico". Per il Pd, **Fabio Poggi** ha chiarito che in passato il progetto ex Inam riguardava l'inserimento di abitazioni, uffici, parcheggi di pertinenza e solo un numero limitato di parcheggi pubblici: "Un modello oggi non più riproponibile". **Alberto Bignardi** ha sottolineato che la mozione del centrosinistra "propone una città in cui l'utilizzo di auto sia sempre più ridotto". **Diego Lenzini** ha parlato di visioni opposte riguardo l'accesso al centro storico: "Per il centrodestra si migliora con le autovetture, per noi incentivando nuove forme di mobilità". **Giovanni Silingardi** (M5s) ha chiarito: "Nel percorso partecipato i cittadini hanno espresso l'esigenza di tenere distinti, nella questione parcheggi, chi è residente e chi no".



RIGHETTI AUTODEMOLIZIONI



ACCORDO
ANIA

- Centro autorizzato per il riciclaggio dei veicoli a fine vita
- Vendita ricambi usati selezionati
- Ritiro veicoli a domicilio



Dal 1966
demolizioni sicure.
Dal 2004 certificate

MODENA - via Giardini, 1310/A - loc. Baggiovara
Tel. 059 510 006 -  331 9918004
info@righettidanilo.it • www.autodemolizionirighetti.it



Al Memo il gioco di tutti e per tutti

*Nella Ludoteca inclusiva del Multicentro educativo. Attenzione per disabilità e difficoltà di apprendimento
Il 22 febbraio pomeriggio di attività aperte a tutti. Il 6 marzo incontro per docenti ed educatori*

L'INIZIATIVA

Dal 7 febbraio si gioca col Family Club

Il gioco come occasione di ricomposizione dei rapporti in famiglia e momento di socialità tra famiglie. Dal 7 febbraio si gioca col Family Club, giochi da tavolo e non solo, per genitori e figli, al Centro per le famiglie di via del Gambero 77. La nuova rassegna si articola in sei appuntamenti, gratuiti fino a esaurimento posti e su iscrizione, rivolti a famiglie con figli tra i 6 e i 13 anni e, per i giochi di ruolo, dai 10 ai 13 anni di età. I tavoli di gioco saranno composti da genitori e bambini e il tema cambia ad ogni appuntamento. Per info e iscrizioni: 059 8775846, mediandoweb.it/centro-per-famiglie

Dall'incontro tra la passione per il gioco di Ludo Labo e la missione educativa di Memo nasce la progettazione inclusiva della Ludoteca del Multicentro educativo di viale J. Barozzi 172. La piccola ludoteca, che va arricchendosi di diversi giochi da tavolo, ha scelto di caratterizzarsi sempre più e meglio come luogo di ritrovo per le famiglie e anche quest'anno aumenterà la dotazione di giochi lavorando su una progettazione specifica. Nel 2024 era dedicata a gioco e scienza, l'anno prima a gioco e storia, questa è appunto la volta dell'inclusione: a gioco e inclusione è dedicata l'apertura di sabato 22 febbraio con cui s'intende coinvolgere un pubblico sempre più vasto, prestando un'attenzione particolare alle persone con disabilità o con difficoltà di apprendimento. Dalle 15 alle 18 (ingresso libero) la Ludoteca di Memo, che fa capo all'Assessorato alle Politiche educative, sarà teatro di un pomeriggio con giochi da tavolo inclusivi per abilità differenti, in grado di coinvolgere ed essere utilizzati da tutti. I partecipanti, dai 6 anni di età, saranno accompagnati alla scoperta dei giochi dagli esperti di Ludo Labo e da studenti dei Licei Sigonio e Corni. Saranno presentati giochi per allenare le funzioni esecutive, alcuni appositamente pensati per rafforzare l'attenzione di bambine e bambini con Adhd. Sul tema del gioco come strumento



didattico inclusivo il Memo, insieme a Ludo Labo, ha progettato "Il gioco di tutti e per tutti", percorso di formazione rivolto a docenti di sostegno e a personale educativo assistenziale. Il corso registra già il tutto esaurito, ma è ancora possibile partecipare all'incontro del 6 marzo con Gianluca Daffi, docente dell'Università Cattolica del Sacro Cuore

Milano e Libera Università di Bolzano. Il suo intervento si concentrerà sul ruolo che il gioco può avere in ambito scolastico, come attività innovativa per potenziare le competenze esecutive dei bambini e prevenire difficoltà attentive. Per partecipare all'incontro, iscrizioni su "mymemo" (multicentro.educativo@comune.modena.it)

Alcuni momenti di gioco all'interno della nuova Ludoteca del Multicentro educativo



INQUADRAMI

ALLTEC snc

AUTOMAZIONI CANCELLI E PORTE
PORTE DI GARAGES
PORTONI INDUSTRIALI • PORTE REI
SERRAMENTI TAGLIAFUOCO
SERVIZI MANUTENZIONE



STOP
AI FURTI IN GARAGE

IL KIT ANTIEFFRAZIONE STOPPER PLUS
che protegge la serratura delle porte basculanti in monolamiera (comprensivo di cilindro di sicurezza europeo rinforzato)



novoferm
Concessionari
per la provincia di Modena



ballan
PORTE DA GARAGE

Agente
per Modena e provincia



PREVENTIVI GRATUITI

Via Torrazzi 113 Modena
Tel. 059.250177
Fax 059.250128
www.alltecsnc.com
info@alltecsnc.com

ALLA DELFINI "RAGAZZI DI VITA" DI PASOLINI

Prosegue alla Biblioteca Delfini il ciclo di letture a puntate a cura di Teatro dei Venti del romanzo *Ragazzi di vita* di Pier Paolo Pasolini in occasione dei 50 anni dalla morte. Il secondo incontro, intitolato "Il ricetto" si terrà giovedì 27 febbraio alle ore 18. Gli altri appuntamenti, sempre a ingresso libero, sono: 6 e 20 marzo, 3 e 17 aprile, 8 e 15 maggio. Sempre alla Delfini continua, giovedì 6 febbraio, alle 18, la rassegna "Oltre. I nuovi mestieri del libro", dedicata alle nuove professioni dell'editoria in ambito digitale, con il laboratorio "Dal libro alla scultura", rivolto alle tecniche di book folding. Ingresso libero su prenotazione. I due incontri conclusivi della rassegna saranno sabato 1 marzo alle ore 17.30 e giovedì 13 marzo alle 18. biblioteche.comune.modena.it

DENCENTRATE, ECCO I "MAGHI" DI CARNEVALE

Sabato 1 marzo è in programma, alle 15.30, alla Biblioteca Giardino, "Maghi e maghe degli scacchi" torneo a cura di Club 64 per bimbi e ragazzi di età compresa tra 5 e 14 anni. Martedì 4 marzo, alle 16.45, si tiene invece alla Rotonda "Il mago del riciclo. A Carnevale ogni rusco vale", spettacolo comico per bimbi dai 3 ai 10 anni. biblioteche.comune.modena.it

FOCUS SU ADOLESCENTI E GENITORI

Adolescenza e genitorialità nei due incontri di febbraio al Centro per le famiglie di via del Gambero 77. Martedì 18, alle 18.30, torna il ciclo "Tra fragilità e crescita in adolescenza: comunicare e supportare i figli, alla giusta distanza". Mentre giovedì 27 febbraio, alle 17.30, la rassegna "Incontri genitori" con l'iniziativa "Il fuso orario di mio figlio". mediandoweb.it

A MODENAFIERE DALL'8 AL 16 FEBBRAIO

Torna la prestigiosa Modenantiquaria

Dall'8 al 16 febbraio 2025 Modena torna a essere capitale dell'alto antiquariato con *Modenantiquaria*, presso gli spazi di ModenaFiere, un punto di riferimento per collezionisti, designer e appassionati di arte antica che richiama ogni anno gallerie di fama nazionale e internazionale e un pubblico proveniente da tutta Europa. Questa edizione ospita inoltre la XXXII edizione di *Petra*, dedicata alle arti decorative, e la mostra parallela *Sculptura*. Capolavori Italiani dal XIII al XX secolo, un viaggio nella scultura italiana



che integra e arricchisce l'esperienza dei visitatori. Con le sue 38 edizioni, *Modenantiquaria* si attesta come la mostra di arte antica più longeva in Italia: sfogliando i suoi cataloghi – un tempo cartacei, oggi digitali – si osserva come il mercato dell'antiquariato abbia attraversato epoche, tendenze e trasformazioni, adattandosi alle esigenze di un pubblico sempre più esigente. La qualità delle opere esposte è garantita da un comitato di vetting composto da storici dell'arte di fama internazionale. modenantiquaria.it

ATTUALITÀ E LIBRI

Riparte il Forum Eventi con i grandi autori

Sono due gli appuntamenti di febbraio di "Forum Eventi", la rassegna gratuita organizzata da Bper Banca che porta sul palco del Forum Monzani temi di attualità e grandi autori. Domenica 2 febbraio, alle 17.30, incontro su Intelligenza Artificiale con Barbara Gallavotti che ripercorre la storia dei visionari che nei secoli hanno sognato di creare macchine intelligenti; lo fa presentando "Il futuro è già qui" (Mondadori). Domenica 9 febbraio, alle 17.30, è la volta di Andra Bajani con "L'anniversario" (Feltrinelli), che smaschera senza sconti e sentimentalismi il tabù del totalitarismo della famiglia. forumguidomonzani.it



ALLA RICERCA DELLA "LINGUA" MODENESE

Nella Sala Civica di via Curie 22 appuntamento con la rassegna gratuita "Alla ricerca di una lingua perduta: il dialetto modenese". Domenica 9 febbraio, alle 16, è in programma "Dilettanti allo sbaraglio", mentre domenica 23 febbraio, alla stessa ora, la brillante commedia "Don Giovanni... per sèimper! (al sciupa-fèmmi)". facebook.com/tricetracmodena/

ALLA VIRTUS PAROLA AGLI AUTORI

Matteo Malvasi, Giorgio Mattei e Angeri Raphaëlla sono gli autori protagonisti degli incontri di febbraio di "Bookcrossing Virtus", ciclo di incontri gratuiti con autori di libri, in programma venerdì 7, 14 e 21, ore 18, alla Polisportiva Virtus in via Nicoli 162. Per informazioni: bookcrossingvirtus@gmail.com

SI DISCUTE DI MODENA E GIUBILEI

Quattro incontri di approfondimento sull'Anno Santo organizzato dal Salotto Magico. Giovedì 13 e 20 febbraio, alle 17, in via Pomposa 1, "La tradizione dell'Anno Santo nella storia della Chiesa". Mentre mercoledì 26 febbraio e 5 marzo, alla stessa ora, in via Padova 149, focus su Modena e i Giubilei. salottomagico.com.

MODENA COMUNE

Mensile, anno 64
n. 1 - Febbraio 2025
Ufficio Stampa del Comune di Modena
Piazza Grande - 41121 Modena
Telefono 059 2032444
ufficio.stampa@comune.modena.it
www.comune.modena.it/salostampa
Reg. trib. Civ. Modena n.378
del 21/11/1961
Direttore responsabile:
Nicola Maggi
Redazione:
Daniele Giustolisi, Lucia Maini,
Laura Parenti, Enza Poltronieri
Progetto grafico e impaginazione:
www.tracce.com
Fotografie:
Elisabetta Baracchi
Paolo Borghi, Serena Campanini,
Corrado Nuccini
Segreteria di redazione:
Anna Maria Osbello
Stampa: Coptip
Industria grafiche Modena
Via Gran Bretagna, 50
Questo numero è stato
chiuso il 28 gennaio
Numero copie: 81.000
Concessionaria PUBBLICITÀ
Videopress, tel. 059 271412
info@videopress.mo.it

INFORMATICA DI BASE

Alla Palestra Digitale ci si "allena" al Pc

Ritorna a febbraio il corso gratuito di informatica di base proposto da Makeit Modena, la palestra digitale del Comune di Modena, dedicato a chi vuole familiarizzare con computer e web. Il corso, alla Palestra Digitale Makeit, in strada Barchetta 77, è organizzato nell'ambito del progetto "Digitale Facile a Modena" che prevede sette punti di facilitazione digitale dove i cittadini ricevono assistenza e formazione gratuita per l'utilizzo dei servizi online e delle tecnologie digitali. L'iniziativa si svolge tutti i martedì e venerdì di febbraio, dalle 10 alle 12, per massimo 10 iscritti. makeitmodena.comune.modena.it



Per volare, dev'essere STAMPATO BENE!

Le offerte promozionali e commerciali della GDO devono arrivare a destinazione tempestivamente.

Con una capacità produttiva di 180.000 copie all'ora, CopTip è il partner ideale per la stampa di volantini, garantendo non solo alta qualità e puntualità, ma anche un impegno costante per la sostenibilità.

Utilizziamo infatti carta in fibra riciclata e certificata, aderiamo scrupolosamente alle più stringenti normative ambientali, rispondendo sempre alle esigenze specifiche dei nostri clienti.

Con CopTip,
il tuo volantino
vola davvero.

Coptip
LET YOUR FLYER FLY

MODENA Stradello Chiesa Saliceta S.Giuliano



Nel Dicembre 2023 ha finalmente avuto l'avvio l'importante intervento residenziale in **Stradello Chiesa Saliceta San Giuliano**, costituito da due palazzine da n. 10 e n. 6 appartamenti, oltre a due lotti di villette abbinate.

Gli elaborati evidenziano la cessione e parziale realizzazione di **aree verdi**, mentre le urbanizzazioni previste **integrano il sistema pedonale esistente su strada Chiesa Saliceta San Giuliano**.

Gli edifici sono progettati con lo scopo di ridurre il più possibile l'impatto ambientale con un approccio strettamente bioecologico, per esempio cercando di seguire un'ideale esposizione delle facciate, sviluppando tipologie abitative dove il verde viene amplificato e adottando soluzioni che aumentano la capacità idrica del terreno mirate al recupero delle acque meteoriche. Dal punto di vista energetico gli edifici sono caratterizzati da involucri fortemente isolati, impianti ad alto rendimento che sfruttano le fonti rinnovabili (Fotovoltaico) per la produzione di energia contribuendo all'abbattimento della produzione di CO2 emessa in atmosfera.

Si utilizzeranno materiali adeguati con particolare attenzione verso i tamponamenti esterni, su cui è previsto un "cappotto". L'impianto di riscaldamento e raffrescamento sarà autonomo per ogni appartamento, costituito da un sistema "NO GAS" a pompa di calore oltre ad un accumulatore per l'acqua calda sanitaria. La distribuzione a pavimento del fluido caldo avverrà tramite "pannelli radianti", mentre il raffrescamento sarà costituito da unità a parete tipo SAMSUNG mod. WindFree o similare che garantiscono il massimo comfort non avendo getti d'aria diretti e una silenziosità senza precedenti. Sarà previsto, inoltre, un impianto di estrazione e rinnovo dell'aria filtrata con sistema di ventilazione meccanica controllata (VMC) a scomparsa nel controllo della finestra di ciascun alloggio.



planimetria



Villette abbinate
lotti C e D



Villette piano terra e piano primo

appartamento su due livelli
con soffitta, garage e posto auto
sup. comm tot 227 mq
area cortiliva circa 230 mq



Palazzina 10 alloggi
lotto A piano tipo 1,2 e 3



Unità 1 lotto A
appartamento con garage e posto auto
sup. comm tot. 127,90mq

L'impianto elettrico sarà del tipo sottotraccia in tutte le abitazioni, rispondente alla norma CEI 64-8. Le apparecchiature saranno della B-Ticino serie LIVING NOW con funzioni smart, connesse alla rete wi-fi di casa tramite specifico gateway. Questa linea rende gli alloggi interamente in DOMOTICA SMART avendo il controllo su: - Luci e avvolgibili (scenari) - Forza motrice e servizi; - Visualizzazione del consumo energetico, gestione carichi energetici con ricevimento di notifiche in caso di superamento di potenza o malfunzionamenti vari; - Termoregolazione; - Videocitofono e Controllo Locale; - Sistema antifurto con messaggistica allarme agli smartphone via SMS. Tutte le funzioni suddette saranno gestibili attraverso la tastiera "soft touch" o lo smartphone.

Tutte le autorimesse saranno dotate di Wallbox per ricaricare l'eventuale auto elettrica a casa. Le finestre e porte finestre saranno opportunamente dimensionate per telaio, guarnizioni e vetro camera per garantire il conseguimento della classe A4 NZEB, del tipo monoblocco in PVC sistema Top 72 o similare con doppia/tripla guarnizione e con vetratura del tipo basso emissivo con intercapedine a vuoto riempita di gas argon. I vetri saranno del tipo temprato di sicurezza caratterizzati dalla massima resistenza ai colpi, tapparelle avvolgibili motorizzate della NEW SOLAR che garantiscono, grazie alla particolare conformazione strutturale, molteplici soluzioni per difendersi dal calore e godere della luce naturale, con in più il grande vantaggio di mantenere la privacy senza rinunciare alla visibilità verso l'esterno.

Il portoncino di ingresso all'alloggio sarà del tipo blindato di classe 3. I pavimenti degli alloggi saranno in gres porcellanato di grandi dimensioni nelle zone giorno e servizi igienici ed in legno prefinito a 2 strati essenza a scelta tra Rovere o Iroko nelle stanze da letto.



Unità 6 lotto A
appartamento
con garage e posto auto
sup. comm tot 174,9 mq



Palazzina 6 alloggi
lotto B piano tipo 1 e 2

appartamento con garage e posto auto
sup. comm tot 152,90 mq



Unità 1 lotto B



Unità 5 lotto B
piano terzo e quarto doppio volume

appartamento su due livelli
con garage e posto auto
sup. comm tot 209,9 mq