

Nuova scuola d'infanzia a Villanova

▶ A PAGINA 3



Allo Storch Concita De Gregorio

▶ A PAGINA 7

Riapre la riqualificata Rua Muro

▶ A PAGINA 12



Al San Paolo il surrealismo di Mazzieri

▶ A PAGINA 19

Musica e parole alla Tenda

Finale per "Cantautori su Marte" con Fast Animals e Davide Toffolo



Culmina con due ospiti di eccezione la nona edizione di "Cantautori su Marte. Incontri senza gravità sulla canzone d'autore", l'iniziativa, promossa dal Centro Musica di Modena, che fa il punto sulla canzone d'autore di oggi. Dopo Marco Castello e Cristina Donà, sul palco di viale Monte Kosica arrivano i Fast Animals and Slow Kids e poi Davide Toffolo (Tre Allegri Ragazzi Morti).

Giornale fondato nel 1961

Comune 1 Modena

Modena Mensile anno 64 n. 2 Marzo 2025

Per consultare il giornale online www.comune.modena.it/salastampa

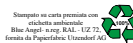

INTERVENTO PAG 4 E 5
All'ex Estense si completa riqualificazione



All'ex ospedale Estense è partito il cantiere per il completamento della riqualificazione del primo e del secondo piano, l'ultimo per arrivare al recupero dell'intero complesso. L'intervento, del valore complessivo di 9,6 milioni di euro, è finanziato con sei milioni di contributi nell'ambito dell'Atuss, l'Agenda trasformativa urbana per lo sviluppo sostenibile della Regione Emilia-Romagna. I lavori del nuovo cantiere al primo e secondo piano consentiranno l'ampliamento degli ambienti del Museo civico e della Biblioteca Poletti.

Ghirlandina tra record e futuro



Nel 2024 oltre 67 mila i visitatori e triplicati gli stranieri. Entro l'anno nuova illuminazione e biglietteria più snella e da maggio orari ampliati, nuove tariffe e riduzioni

▶ A PAGINA 10 E 11

ATTUALITÀ A PAGINA 6
Msna, prima volta in Regione



Per la prima volta tre minori stranieri non accompagnati entrano a far parte, come componenti, dell'Assemblea regionale dei ragazzi e delle ragazze. Ali, Rayen, Abdul (nomi di fantasia), tutti diciassetenni, sono ospiti di comunità di accoglienza di Modena.

L'INIZIATIVA A PAG. 18
ECCO ALBERI FESTIVAL CHE DISEGNA IL FUTURO
Dal 7 al 13 aprile a Villaggio Artigiano



INQUADRAMI

CONSIGLIO Approvata la manovra ALLE PAGINE 13, 14 E 15

Sì al Bilancio che difende i servizi per i modenesi

Al centro della manovra più risorse per scuola, sociale, casa e sicurezza

Perseguire con tenacia una politica di sviluppo della città che non lasci indietro nessuno. È uno degli elementi che caratterizzano il Bilancio previsionale 2025-2027 approvato dall'Assemblea. La manovra prevede una spesa corrente di 252,9 mln di euro e risorse aggiuntive per circa otto milioni di euro.



CONSIGLIO L'annuncio A PAGINA 16

Nidi infanzia, da settembre una nuova sezione lattanti

Prosegue aumento offerta per i più piccoli. E con il nuovo nido Magenta 60 nuovi posti

"Sono in corso i lavori per il nuovo nido di via Magenta che dall'anno educativo 2026/2027 offrirà 60 nuovi posti. Mentre, dopo l'aumento di posti per lattanti dello scorso anno, ai nidi Barchetta e Villaggio Giardino, già da settembre aprirà un'ulteriore sezione per i piccoli dai 3 mesi di età.



MARCHESI
MODENA 1956

PELLETTERIA • VALIGERIA • ARTICOLI DA REGALO

BORSE, PORTAFOGLI, FOULARD, PORTACHIAVI
CARTELLE IN PELLE: TWIN-SET, JOHN RICHMOND,
CAMOMILLA, Y-NOT, CUIOIERIA FIORENTINA,
PELLETTERIA VENETA, CALEIDOS, CHIARUGI,
AERONAUTICA MILITARE, AVIREX

E PER I TUOI VIAGGI:

SAMSONITE, AMERICAN TOURISTER,
VALIGERIA RONCATO, DELSEY, EASTPAK

UNICA SEDE VIALE BUON PASTORE, 246 - MODENA TEL. 059 305321
valigeriaitaliana@gmail.com www.marchesimodena.it

[f Marchesi Valigeria Pelletteria Modena](https://www.facebook.com/MarchesiValigeriaPelletteriaModena) [f Valigeria Italiana](https://www.facebook.com/ValigeriaItaliana) [@ marchesi.modena](https://www.instagram.com/marchesi.modena)

TRA LE ULTIME TESTIMONI MODENESI DELLA RESISTENZA



Addio a Sermide, la partigiana "Laila"

"Ha speso la sua lunga vita per la libertà e per gli altri, con il suo impegno politico nel Dopoguerra e l'attività nelle scuole dove, con l'Anpi, raccontava cosa ha significato prendere posizione e rischiare la vita". Sono le parole di cordoglio del sindaco Massimo Mezzetti per la scomparsa di Sermide Ruffilli, 100 anni, nota come la partigiana "Laila", tra le ultime testimoni modenesi della Resistenza e della lotta per la Liberazione.



NUMERI UTILI

COMUNE DI MODENA
Centralino **059 20311**
URP **059 20312**

CARABINIERI
Pronto intervento **112**

SOCCORSO PUBBLICO
Questura **113**

POLIZIA LOCALE
059 20314

POLIZIA STRADALE 059 248911

VIGILI DEL FUOCO 115

ACI Soccorso stradale - 803.116 (ex 116)

GUARDIA DI FINANZA 117

CENTRALE OPERATIVA EMILIA EST 118
Centrale Operativa Sanitaria **118**

QUESTURA E PREFETTURA
059 410411

NUMERI PRONTO INTERVENTO HERA:
GAS **800.713.666**
ENERGIA ELETTRICA **800.999.010**
ACQUA/FOGNATURE **800.713.900**
TELERISCALDAMENTO **800.713.699**

POLICLINICO 059 4222111

OSPEDALE S.AGOSTINO-ESTENSE
Baggiovara **059 3961111**

AZIENDA USL 059 435111

TEL&PRENOTA
PRENOTAZIONE VISITE ED ESAMI
numero verde unico e gratuito **800 239123**
Dal lunedì al venerdì dalle 8 alle 18,
sabato dalle 8 alle 13.

SERVIZIO DI CONTINUITÀ ASSISTENZIALE (Guardia medica)
800032032

Numero verde gratuito unico per tutta la provincia di Modena
Tutte le notti dalle 20 alle 8
Il sabato, la domenica,
i giorni festivi e prefestivi dalle 8 alle 20

FARMACIA COMUNALE DEL POZZO
servizio notturno **059 360091**

FARMACIA URBANA MADONNINA
servizio notturno **059 333153**

IL COMUNE AVEVA ACQUISITO LA SUA COLLEZIONE



Cordoglio per Tavoni, custode di "mirabili" libri

"Grande studiosa del libro, docente e appassionata bibliofila". Con queste parole l'assessore alla Cultura Andrea Bortolamasi è intervenuto sulla scomparsa di Maria Gioia Tavoni ricordando l'acquisizione del Comune della sua "straordinaria collezione di oltre 700 libri d'artista a cui abbiamo dedicato la mostra "Mirabilia da sfogliare", alla biblioteca Poletti fino al 29 marzo. È il nostro modo di ricordarla, con riconoscenza e affetto".



MUSEO CIVICO
Largo Sant'Agostino c/o Palazzo dei Musei, tel. 0592033100.
Mostre: fino al 9 febbraio "Cose mai viste. Doni al Museo 2021-2024". Ingresso libero. Orari: martedì-venerdì 9-12 e 15-18; sabato, domenica e festivi 10-19. www.museocivico.modena.it



ARCHIVIO STORICO COMUNALE
Viale Vittorio Veneto 5. tel 059 2033450, archivio.storico@comune.modena.it www.comune.modena.it/archivio-storico
Accesso alla sala studio previa prenotazione via mail da lunedì a venerdì ore 9-13



PARCO ARCHEOLOGICO DI MONTALE
Via Vandelli, Montale Rangone, dal 30 marzo all'8 giugno
Orari: 9.30-13.30 e 14.30-19 (ultimo ingresso un'ora prima) www.parcocomontale.it



FONDAZIONE AGO MODENA FABBRICHE CULTURALI
fondazioneago.it biglietteria@emiliario.magnateatro.com fondazioneago.it

PALAZZO SANTA MARGHERITA
Corso Canalgrande 103 Tel. 0592032919. Fino al 4 maggio la mostra fotografica "Passaggi Paesaggi". Orari: dal mercoledì al venerdì 11-13/16-19; sabato, domenica e festivi 11-19. Ingresso intero 6 euro (ridotto 4 euro), gratuito al mercoledì

MUSEO DELLA FIGURINA
Corso Canalgrande 103 Tel.0592032919 Fino al 23 marzo collezione permanente. Orari: dal mercoledì al venerdì 11-13/16-19; sabato, domenica e festivi 11-19. Ingresso intero 6 euro (ridotto 4 euro), gratuito al mercoledì

PALAZZINA DEI GIARDINI
Corso Cavour 2 Tel. 0592033166/2032940. Dall'11 aprile la mostra dei Fallen Fruit "Paradise Lost". Orari: da mercoledì a venerdì 11-13/16-19; sabato, domenica e festivi 11-19: Ingresso: 6 euro, ridotto 4 euro; Ingresso libero ogni mercoledì. Visite guidate: sabato ore 16 su prenotazione



TEATRO STORCHI
Largo Garibaldi, 15 tel. 059 2136021 biglietteria@emiliario.magnateatro.com
Biglietteria: dal martedì al sabato ore 10-14; martedì e sabato anche ore 16.30-19.00

NUOVO TEATRO DELLE PASSIONI
Via Antonio Peretti, 9 tel. 059 2136021 biglietteria@emiliario.magnateatro.com
Biglietteria: aperta solo nei giorni di spettacolo un'ora prima dell'inizio
Vendita online: modena.emilia.romagnateatro.com www.vivaticket.com



TEATRO COMUNALE
Via del Teatro 8, tel 059 2033020, fax 059 2033021 info@teatrocomunalemodena.it biglietteria@teatrocomunalemodena.it
orario: lunedì 16-19 martedì 10-19 mercoledì, giovedì, venerdì 16-19 sabato 10-14/16-19

IAT
Accoglienza Turistica piazza Grande, 14 Tel. 059 2032660 Aperto dal lunedì al sabato dalle 9 alle 18 e domenica dalle 9.30 alle 18 www.visitmodena.it



Informazioni su orari, prestiti e modalità sul sito www.comune.modena.it/biblioteca

DELFINI
C.so Canalgrande 103 Info 059 203 2940, fax 059 2032926,

CROCETTA
Largo Pucci 33 (ex palazzina Pucci) Info 059 2033606,

ROTONDA
Via Casalegno 42 Info 059 203 3660,

GIARDINO
Via Curie 22/A Info 059 203 2224,

LUIGI POLETTI
Palazzo dei Musei, viale Vittorio Veneto 5 informazioni 059 203 3372



BIBLIOTECA DI MEMO
Viale Jacopo Barozzi, 172 Tel 059 2034343 Mail memo@comune.modena.it



CENTRO EUROPE DIRECT
Piazza Grande, 17, tel 059 2032602 Mail europedirect@comune.modena.it
Aperto al pubblico lunedì e giovedì 9-13 e 14-18; martedì, mercoledì, venerdì e sabato 9-13



NOVITÀ

FORMAZIONE PER CHI CERCA LAVORO
Con uno stanziamento complessivo di otto milioni di euro, la Regione ha avviato il programma di formazione per inserimento e reinserimento nel mercato del lavoro. I corsi rispondono alle richieste delle imprese di profili professionali legati alla transizione ecologica e digitale dei processi produttivi e dei mercati, interessando le filiere dell'agroalimentare, della meccanica, meccatronica e motoristica, edilizia e costruzioni, moda e tessile, servizi di informazione e comunicazione. Ampio spazio anche a professionalità per servizi avanzati alle imprese tra cui logistica, energia, turismo e ristorazione. I percorsi formativi sono disponibili su orienter.regione.emilia-romagna.it.

UFFICIO RELAZIONI CON IL PUBBLICO
Piazza Grande 17 aperto al pubblico: lunedì e giovedì 9-13 e 14-18; martedì, mercoledì, venerdì e sabato 9-13
Contact center, telefono 059/20311: lunedì e giovedì 9-18; martedì, mercoledì, venerdì e sabato 9-13.
Contatti via mail a piazzagrande@comune.modena.it
Segnalazioni www.comune.modena.it/argomenti/segнала-mo

CENTRO FAMIGLIE
Via del Gambero 77 tel 059/8775846 centroperlefamiglie@mediandoweb.it www.comune.modena.it/argomenti/genitori-a-modena
ZTL Autorizzazioni www.comune.modena.it/ztl

SPORTELLINO UNICO
Via Santi 60. Suap (attività produttive) 059 2032555. Sue (edilizia) 059 2033600 www.comune.modena.it/sportello-unico/infosuap@comune.modena.it

SERVIZI SOCIALI
Numero telefonico d'accesso unico e multilingue (italiano, inglese, francese e arabo) per gli utenti 059 2034444 Email: servizio.sociale.territoriale@comune.modena.it

QUARTIERE 1 CENTRO STORICO
Coord. Quartieri via Scudari 20, tel. 059/2032503, quartiere1@comune.modena.it
Orario ricevimento pubblico: da lunedì a venerdì 9-13; lunedì e giovedì 14.30-17.30

QUARTIERE 2 CROCETTA SAN LAZZARO MODENA EST
Via Scudari 20 tel. 059/2034150 quartiere2@comune.modena.it
Orario ricevimento pubblico: da lunedì a venerdì 9-13; lunedì e giovedì 14.30-17.30

QUARTIERE 3 BUON PASTORE SANT'AGNESE SAN DAMASO
via Don Minzoni 121, tel. 059/2034200, quartiere3@comune.modena.it
Orario ricevimento pubblico: da lunedì a venerdì 9.30-12.30

QUARTIERE 4 S. FAUSTINO MADONNINA QUATTRO VILLE
Via Scudari 20 tel 059/2034030, quartiere4@comune.modena.it
Orario ricevimento pubblico: da lunedì a venerdì 9-13; lunedì e giovedì 14.30-17.30

1522 NUMERO ANTI VIOLENZA E STALKING

Il 1522 è un servizio pubblico promosso dalla Presidenza del Consiglio dei Ministri - Dipartimento per le Pari Opportunità. Il numero, gratuito, è attivo 24 h su 24, accoglie con operatrici specializzate le richieste di aiuto e sostegno delle vittime di violenza e stalking. Per avere aiuto o anche solo un consiglio chiama il 1522 (il numero è gratuito anche dai cellulari) www.1522.eu

CAF ACLI Affidati al CAF Acli di Modena per una gestione fiscale sicura e su misura! Grazie alla nostra esperienza e professionalità, ti offriamo soluzioni personalizzate per ogni tua esigenza. Con noi, puoi contare su un servizio affidabile e competente, per affrontare con serenità la tua dichiarazione dei redditi e ogni altra pratica fiscale. Siamo a tua disposizione per supportarti in ogni necessità!

CERTE COSE... È MEGLIO FARLE IN DUE!
SCOPRI TUTTI I NOSTRI SERVIZI SU WWW.ACLIMODENA.IT

Partite IVA
REGIME FORFETTARIO
Un servizio personalizzato dedicato a tutti i titolari di partita iva anche quelli che rientrano nelle nuove regolamentazioni del regime forfettario dei minimi. Valutazione di vantaggi e requisiti. Consulenza, gestione e assistenza individuale.

Consulenza Fiscale
Consulenza fiscale, adempimenti per la detrazione interventi riqualificazione energetica e interventi recupero del patrimonio edilizio, lettere di contenzioso e cartelle esattoriali. Trasmissione telematica di ogni tipologia di dichiarazioni fiscali, come la scelta dell'8 per mille.

Modello 730 e modello UNICO

Pratiche di Successione
Assistenza, stesura e registrazione delle pratiche di successione. I nostri consulenti vi condurranno nell'espletamento della pratica, fino alla voltura (trascrizione) presso l'Ufficio del Territorio (Catasto) all'erede.

Contratti di Locazione
Consulenza sulle varie tipologie di contratti di locazione, redazione e registrazione di nuovi contratti, rinnovo e risoluzione di contratti di locazione esistenti, calcolo dell'adeguamento ISTAT annuale.

ISE/ISEE

serviziAcliModena
siamo a
MODENA tel. 059 270948
CARPI tel. 059 685211
SASSUOLO tel. 0536 811480
FIORANO tel. 0536 832177
FORMIGINE tel. 059 572054
NONANTOLA tel. 059 545161

Nuova scuola d'infanzia a Villanova

Ospiterà tre sezioni per 75 posti. Di ispirazione montessoriana, l'edificio progettato per favorire attività all'aperto
L'intervento (al 70 per cento dei lavori) ha un valore complessivo di 3 milioni e 100 mila euro (con fondi Pnrr)

Sono già al 70 per cento i lavori di realizzazione della nuova scuola dell'infanzia, d'ispirazione montessoriana, a Villanova. Gli interventi per la costruzione dell'edificio, che ospiterà tre sezioni per complessivi 75 posti, sono partiti nell'autunno 2023 e la conclusione è prevista entro fine 2025.

L'intervento, del valore complessivo di 3 milioni 100 mila euro, è finanziato con Fondi Pnrr nell'ambito del programma Next Generation Modena: 2 milioni 400 mila euro per progetti finanziati direttamente dal Piano nazionale di ripresa e resilienza, 240 mila euro dal Fondo opere indifferibili e 460 mila euro da risorse confluite in avanzo vincolato del Comune.

La nuova scuola dell'infanzia sorge in un'area compresa tra le strade via di Villanova e via Cremaschi, in zona centrale e facilmente accessibile ai residenti della frazione anche a piedi e in bicicletta, vicina al nido Trottola, con cui si configurerà come Polo per l'infanzia per dare continuità all'esperienza dei bambini, a completamento del polo scolastico che già comprende, sempre lì accanto, anche la primaria Menotti.

Ispirata ai metodi educativi della pedagogista Maria Montessori, la nuova scuola è pensata con attenzione all'interazione tra le sezioni e alle aperture verso l'esterno per favorire le attività all'aperto. Le sezioni sono caratterizzate da grandi vetrate a tutt'altezza, protette da logge che hanno funzione sia di schermatura solare sia di protezione dalle intemperie. All'interno sono previsti ampi varchi modulabili attraverso vere e proprie pareti scorrevoli, in modo da modificare lo spazio a seconda delle esigenze del momento. Il giardino viene attrezzato con piccoli rilevati di terreno e zona giochi, oltre a un anfiteatro in terra.

L'impostazione architettonica del pro-



getto è il frutto di un percorso partecipato tra l'Amministrazione comunale e le educatrici, il personale ausiliario

e i genitori, sollecitato al tempo anche attraverso una mozione approvata dal Consiglio comunale.

Alcune foto di un sopralluogo al cantiere della nuova scuola d'infanzia. Sotto, alcuni studenti con zainetto antispreco alimentare e a destra una passata cerimonia di Bamin@= Cittadin@



L'INIZIATIVA

Cittadinanza onoraria a 235 bambini

Sabato 29 marzo 235 bambini nati in Italia da famiglie migranti residenti in città diventeranno cittadini onorari di

Modena. Per sottolineare il conferimento simbolico della cittadinanza, un'iniziativa nata nel 2015 su volontà del Consiglio comunale modenese,

torna la manifestazione Bamin@= Cittadin@, promossa dal Comune e da Unicef Modena, che vede partecipare il sindaco Massimo Mezzetti, l'assessora alle Politiche educative Federica Venturelli, il presidente del Consiglio comunale Antonio Carpentieri e il presidente di Unicef provinciale Lorenzo Iughetti. La cerimonia si svolge a partire dalle 10 al Teatro Storchi e prevede anche l'intervento musicale dell'orchestra Molti mondi (composta da giovani modenesi) e la condivisione di lavori prodotti dalle scuole, frutto dei percorsi svolti in classe sulle tematiche dei diritti e della cittadinanza.

A 6 mila alunni una borsa contro lo spreco alimentare Potranno riporre cibi non consumati durante il pasto

Un kit antispreco alimentare è stato distribuito ad alunni e alunne di tutte le scuole primarie di Modena. Nella "food bag" i bambini potranno riporre pane, frutta e cibi secchi non consumati durante il pasto alla mensa scolastica per portarli a casa e mangiarli in un momento successivo.

L'iniziativa, condivisa con la Commissione mensa, è promossa dal Settore Istruzione del Comune di Modena in collaborazione con Cirfood, che ha in appalto il servizio di ristorazione scolastica. La distribuzione si inserisce tra le azioni educative per sensibilizzare bambini e famiglie al consumo responsabile, contro lo spreco alimentare.

Il kit è stato consegnato ai 6.052 alunni delle scuole primarie che usufruiscono del servizio di ristorazione scolastica e, dal prossimo anno, sarà dato a tutti i nuovi iscritti. I bambini potranno utilizzare lo zainetto, in cotone lavabile, al mattino per trasportare la merenda a scuola e durante la giornata per riporci pane, frutta e alimenti confezionati



non consumati, da riportare a casa. Assieme alla food bag, le insegnanti di ogni classe, in collaborazione con le addette alla refezione di Cirfood, hanno distribuito a ciascun bambino un folder che spiega cosa, del pasto avanzato, si può mettere nel sacchetto in modo che non vada gettato e cosa no.

Lo zainetto ha una duplice funzione: pratica, ma anche educativa nel favorire l'adozione di comportamenti di consumo e stili alimentari corretti e sostenibili dal punto di vista della solidarietà sociale e della sostenibilità ambientale.

Nel Centro pasti del Comune di Modena, in via Malavolti, dove vengono ogni giorno preparati circa 7.500 pasti diretti alle mense di tutte le scuole della città, si lavora anche per trasformare i rifiuti in risorse. Nelle cucine di via Malavolti, infatti, grazie al progetto Hove, che vede Cirfood impegnata insieme a Hera, lo scorso anno sono stati raccolti 730 chili di olii vegetali esausti per la produzione di biocarburante.

OFFERTA GRATTUGGIATO!!!

Formaggio da Tavola Bio Stagionato 30 mesi

Offerta valida al Kg da lunedì 17 Febbraio

SOLO nel punto vendita di Modena

Str. Corletto Sud 320 Cognento (MO)

Orari Apertura: Matt: Lun - Ven h. 9 - h.13

Pom: h.15 - h. 18,30 Sab: h 9 - h 13

per info: 347 7403135 *fino ad esaurimento scorte



10€ 1Kg

OFFERTA SPECIALE!



INTERVENTO FINANZIATO CON FONDI PNRR

Recupero ex Fonderie Riunite Via all'ultimo stralcio di bonifica

Prendono il via nel mese di marzo i lavori per il quarto e ultimo stralcio del recupero delle ex Fonderie Riunite, relativo alla bonifica di un'area esterna di oltre 2 mila metri quadrati, che sarà sede di un corridoio ecologico-ambientale a fianco della linea ferroviaria. L'intervento, del valore di 1 milione 917 mila euro, finanziato con fondi Pnrr per la riqualificazione dei siti orfani, avrà una durata di circa un anno. "Con l'aggiudicazione del quarto lotto – sottolinea l'assessore Giulio Guerzoni – prende il via anche l'ultimo tassello della rigenerazione urbana delle ex Fonderie Riunite di Modena, comparto fermo e abbandonato da 30 anni che, grazie al Pnrr, sta rinascendo. È fondamentale partire anche con questo ultimo cantiere di bonifica, con un progetto a verde pienamente in linea con le strategie ambientali del Pug, per armonizzare i lavori con quelli degli altri lotti e per arrivare alla completa rigenerazione del comparto entro marzo 2026". Con l'intervento si prevede di rimuovere e smaltire adeguata-

mente la vegetazione infestante e il materiale incompatibile con la destinazione a verde pubblico della zona, risagomare il cumulo con regolarizzazione e addolcimento delle scarpate, mettere l'area in sicurezza mediante la posa di uno strato di argilla e di uno strato vegetale. Saranno realizzati anche percorsi interni ciclopedonali, un impianto di illuminazione pubblica e un sistema di videosorveglianza. Le ex Fonderie diventeranno la sede del Dast, il Distretto per l'accelerazione e lo sviluppo della tecnologia dedicato all'innovazione nel campo delle tecnologie del settore Automotive e, più in generale, per la mobilità sostenibile, con opportunità anche per lo sviluppo di startup. Il cantiere in partenza si svilupperà in parallelo con quelli già in corso: il Programma di riqualificazione urbana del comparto prevede, infatti, complessivamente il recupero e la bonifica di un'area di oltre 40 mila 300 metri quadrati nel rispetto dell'identità del luogo e come testimonianza dell'attività produttiva della storia della città.



Un rendering dell'area bonificata



All'ex ospedale Estense è partito il cantiere per il completamento della riqualificazione del primo e del secondo piano, l'ultimo per arrivare al recupero dell'intero complesso. L'intervento, del valore complessivo di 9,6 milioni di euro, è finanziato con sei milioni di contributi nell'ambito dell'Atuss, l'Agenda trasformativa urbana per lo sviluppo sostenibile della Regione Emilia-Romagna. A realizzare i lavori, progettati da Politecnica con un finanziamento della Fondazione di Modena e diretti dal settore Lavori pubblici del Comune di Modena, è l'azienda D'Adiutorio costruzioni spa di Montorio al Vomano, in provincia di Teramo, e la conclusione è prevista entro fine anno. "Grazie a questo intervento – sottolinea l'assessore comunale ai Lavori pubblici e Pnrr Giulio Guerzoni – sarà possibile completare la riqualificazione del complesso ex Ospedale Estense, di fatto la nuova ala del Palazzo dei Musei di Modena, un complesso a prevalente

destinazione culturale nell'ambito del progetto del Polo della cultura che comprende anche il Sant'Agostino. Nel comparto sono infatti previsti spazi per l'ampliamento delle Gallerie Estensi, del Museo civico e della Biblioteca Poletti. L'investimento – prosegue – va in continuità con quello già realizzato a cura dell'Amministrazione con la completa riqualificazione degli spazi al piano terra e di uno degli scaloni, il rafforzamento sismico dell'intero edificio e il restauro di facciate, infissi e coperture. Insieme all'intervento in corso per l'ampliamento delle Gallerie Estensi al terzo piano e a quello nell'ala sud-ovest che ospiterà la Casa di comunità con accesso diretto da viale Vittorio Veneto, arriveremo così a completare il recupero dell'intero complesso". I lavori del nuovo cantiere al primo e secondo piano consentiranno, in particolare, l'ampliamento degli ambienti del Museo civico e della Biblioteca Poletti, anche grazie a un ulteriore collega-



RIGHETTI AUTODEMOLIZIONI

- Centro autorizzato per il riciclaggio dei veicoli a fine vita
- Rilascio del certificato di demolizione a norma di D.Lgs 209/03.
- Vendita auto d'occasione
- Disbrigo delle pratiche di radiazione presso tutti i PRA d'Italia.
- Commercio veicoli incidentati
- Vendita ricambi usati selezionati
- Ritiro veicoli a domicilio
- Azienda autorizzata allo smaltimento ecologico del settore.





Dal 1966
demolizioni sicure.
Dal 2004 certificate



Modena - via Giardini, 1310/A - loc. Baggiovara - Tel. 059 510 006 - 331 9918004
info@righettidanilo.it - www.autodemolizionirighetti.it



REVISIONI AUTO MOTO



• **Revisioni Auto, Moto, Scooter, Autocarri**
 Siamo aperti dal lunedì al venerdì dalle 8,00 alle 18,00 orario continuato
 Il sabato dalle 8,00 alle 12,00 solo su prenotazione

GSM Modena
 Viale Caduti sul Lavoro, 39/a
Tel. 059 287000

www.gsmautorevisioni.com

All'ex Estense si completa la riqualificazione

Intervento dal valore complessivo di 9,6 milioni di euro che consente di arrivare al recupero dell'intero complesso. Previsti spazi per ampliare Museo civico e Biblioteca Poletti nell'ambito del progetto del Polo della cultura

mento interno con Palazzo dei Musei, con nuovi percorsi espositivi e sale per la lettura e la didattica. Le attività prevedono, in particolare, interventi

di restauro e finitura, l'installazione di impianti elettrici e meccanici, il miglioramento dell'accessibilità, della distribuzione e degli spazi di accoglienza.

In foto, gli spazi dove è partito l'intervento di completamento della riqualificazione. In basso, un rendering della palazzina delle Forze dell'Ordine



FOCUS

In piazza Riccò più verde e aree gioco

In piazza Riccò, area pubblica vicino alla chiesa Sant'Agnesa a Modena, è in corso un intervento di micro-rigenerazione urbana che la renderà più verde, bella, attrattiva e fruibile. L'intervento, del valore di 334 mila euro, prevede, infatti, una generale desigillazione dell'area di circa 1.800 metri quadrati (di cui attualmente 890 pavimentati); la sistemazione del verde, con la rimozione di una quindicina di alberature con problemi di stabilità e la piantumazione, entro l'autunno, di 24 nuovi alberi, oltre a ulteriori arbusti e al miglioramento delle proprietà del terreno delle piante da preservare. È inoltre prevista una nuova e potenziata illuminazione a led e il restyling del disegno complessivo della piazza, con la ridefinizione degli spazi e dei percorsi interni, oltre alla creazione di due aree gioco in sostituzione di quella esistente.

Ex Consorzio agrario, ora alloggi per Forze dell'Ordine. Aggiudicato intervento per l'ultima palazzina Ers



Sono stati aggiudicati, in via definitiva, i lavori per la realizzazione di una palazzina di Edilizia residenziale sociale di 15 alloggi destinati alle Forze dell'Ordine in locazione permanente a canone agevolato nell'area dell'ex Consorzio Agrario. "Si tratta di un intervento che risponde a due priorità assolute per l'Amministrazione – sottolinea l'assessore Giulio Guerzoni – la rigenerazione urbana e il bisogno di casa. Con questa aggiudicazione, infatti, si dà avvio all'ultimo intervento pubblico di rigenerazione dell'area dell'ex Consorzio Agrario, dopo che a gennaio dello scorso anno sono partiti i lavori per le altre due palazzine Ers, attualmente in fase avanzata di realizzazione e con conclusione prevista questa estate. Gli investimenti del Pnrr stanno cambiando la città:

questo intervento rappresenta un altro tassello del processo di rigenerazione urbana dell'area nord, dopo le azioni già sviluppate dall'Amministrazione comunale nel comparto di fronte dell'ex Mercato bestiame". L'intervento, del valore complessivo di 4 milioni 595 mila euro, è finanziato per 2 milioni 400 mila euro dal Comune, per 1 milione 500 mila euro con risorse di CambiaMo, per circa 195 mila euro attraverso il Pinqua (Programma innovativo nazionale per la qualità dell'abitare), nell'ambito delle risorse del Pnrr, e con un contributo di 500 mila euro della Fondazione di Modena. La realizzazione dell'opera sarà seguita dalla società di trasformazione urbana CambiaMo spa, soggetto attuatore per il Comune di Modena degli interventi residenziali di strada Canaletto sud.

TIEFFE *La Spazzacamino*

CLIMATIZZAZIONE – STUFE E CAMINI – CANNE FUMARIE

Raffreddamento

Tutto il fresco che cercavi

Progettazione, vendita e assistenza impianti di condizionamento

Il nostro servizio comprende:

- Sopralluogo digitale
- Inizio installazione in 48 ore
- Smontaggio vecchio climatizzatore
- Climatizzatore
- Installazione nuovo climatizzatore
- Smaltimento climatizzatore da sostituire con recupero del gas
- Installazione delle staffe di supporto
- Lavaggio delle tubazioni frigo predisposte con azoto
- Dichiarazione di conformità
- Rilascio documentazione di fine intervento/aggiornamento
- Pulizia dell'area del lavoro
- Gestione della pratica di detrazione

Via Emilia Ovest 1045/1047 - Modena

Tel. 059.9782404 - www.tieffeimpianti.com

FUJITSU

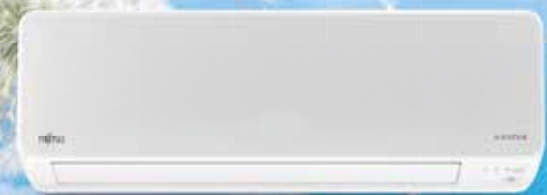

LINEA RESIDENZIALE · COMMERCIALE · INDUSTRIALE

CONTO TERMICO
65%

Msna per la prima volta in Regione

Tre minori stranieri non accompagnati, accolti a Modena, entrano nell'Assemblea regionale dei ragazzi. L'organismo ha funzioni consultive e propositive a supporto della Garante per l'infanzia e l'adolescenza

FAMIGLIE

Incontri su separazione e dialogo

Due percorsi dedicati a genitori in fase di separazione o separati e alla comunicazione nonviolenta in famiglia. Sono le due iniziative di marzo in programma al Centro per le famiglie del Comune di Modena in via del Gambero 77. In particolare, "Strada facendo" è la nuova rassegna che mette al centro, appunto, l'esperienza di separazione con un'attenzione particolare al benessere dei figli (appuntamenti martedì 4 e 18 marzo e martedì 1 e 15 aprile, dalle 20 alle 22). "Comunicazione nonviolenta in famiglia" è il ciclo di incontri per genitori e ragazzi dedicato al superamento di problematiche relative a qualsiasi tipo di comunicazione familiare (incontri lunedì 31 marzo e lunedì 14 aprile, dalle 20 alle 22). Per informazioni 0598775846 / centroperlefamiglie@mediandoweb.it



INQUADRAMI

Ringraziandoti di cuore per esserti reso disponibile a collaborare con l'Istituto regionale di Garanzia per l'infanzia e l'adolescenza e con la Regione Emilia-Romagna, sono lieta di comunicarti che sei stato individuato quale componente dell'Assemblea dei ragazzi e delle ragazze". Questo l'attacco della lettera che hanno ricevuto Ali, Rayen, Abdul (i nomi sono di fantasia), tre minori stranieri non accompagnati, tutti diciassetenni, ospiti di comunità di accoglienza di Modena. La lettera è firmata nientemeno che da Claudia Giudici, la Garante per l'infanzia e l'adolescenza della Regione Emilia-Romagna che per la prima volta ha accolto minori stranieri non accompagnati come membri dell'Assemblea. L'Assemblea dei ragazzi e delle ragazze è un organismo composto da giovani di minore età provenienti da tutto il territorio regionale. Svolge funzioni consultive e propositive a supporto delle attività istituzionali della Garante che, istituendola, ha inteso valorizzare la partecipazione di ragazzi e ragazze al dibattito e alla vita pubblica, acquisendo il loro punto di vista su temi che li riguardano con l'obiettivo di favorire politiche pubbliche più rispondenti alle esigenze dei giovani.

A febbraio l'Assemblea si è insediata on line nominando i 50 membri selezionati e la Garante ha ufficialmente aperto i lavori. Tra quelli collegati da tutta la regione, anche i tre ragazzi provenienti dalle comunità d'accoglienza modenesi; insieme a loro l'educatore e responsabile di una delle comunità, Roberto Malaguti, che li accompagnerà in questo percorso di partecipazione alla vita democratica.

Ali, Rayen, Abdul sono stati indicati dallo staff dei Servizi sociali del Comune di Modena su segnalazione delle comunità



In foto, i tre Msna, ospiti di comunità di accoglienza di Modena, partecipano all'Assemblea regionale. In basso, un momento del ricongiungimento familiare

di appartenenza in cui si distinguono per l'impegno, la voglia di apprendere l'italiano, di proseguire gli studi o di apprendere un lavoro, ma anche per la sensibilità e la cura verso gli altri. Sono in assoluto i primi minori stranieri non accompagnati a far parte dell'Assemblea. Al termine della prima seduta tutti e tre si sono detti "soddisfatti e contenti",

oltre che consapevoli del lavoro che li aspetta, qualcuno entusiasta di aver sentito giovani pronti a pensare agli altri e qualcun'altro ha anche trovato il coraggio di parlare davanti a tutta l'Assemblea che per ciascuno di loro si è rivelata "un'opportunità che lo ha fatto sentire meno straniero e più uguale a tutti gli altri ragazzi".

Dall'Afghanistan all'Iran per riunirsi a Modena. Col Protocollo ecco il ricongiungimento familiare

Sono arrivati a Modena nel 2021 soli ed estremamente vulnerabili, dopo che l'esplosione di una bomba li aveva divisi dalla famiglia con cui sarebbero dovuti partire assieme dall'Afghanistan diretti in Italia. A distanza di tre anni, hanno potuto riunirsi alla mamma e ai fratelli, attraverso i Corridoi Umanitari realizzati da organizzazioni della società civile, tra cui la Federazione delle Chiese evangeliche in Italia, in collaborazione con l'Oim (Organizzazione Internazionale per le Migrazioni) e i Ministeri italiani degli Affari Esteri, dell'Interno e della Salute, nell'ambito del "Protocollo Afghanistan". A Modena i due minori stranieri afghani, fratello e sorella, che quando arrivarono avevano appena 14 e 16 anni, sono stati



affidati ai Servizi sociali del Comune. Evidente però era il malessere vissuto quotidianamente anche a causa dello stato di angoscia e della preoccupazione per il resto della famiglia, nel frattempo fuggita in Iran. Mentre il ragazzo più giovane sta comunque seguendo con profitto un corso professionale, il trauma per la separazione dalla madre è stato troppo forte per la sorella: ne è nato un crollo psicologico che ha fatto a più riprese temere il peggio e ha indotto i Servizi sociali a chiedere il rintraccio dei familiari. Individuata la famiglia lo scorso anno, l'Oim ha quindi svolto diversi colloqui e ha concluso l'istruttoria con esito favorevole alla procedura che ha portato alla riunione del nucleo familiare.

Servizi funebri completi e professionali ovunque serva:
abitazioni private
ospedali
case di riposo
case di cura

AGENZIA ONORANZE FUNEBRI
GIANNI GIBELLINI

PARTNER
TERRACIELO
FUNERAL HOME

Rivolgetevi direttamente a noi per l'utilizzo delle nostre Case funerarie

Policlinico · Baggiovara · Modena Centro
Campogalliano · Carpi · Sassuolo · Vignola

059 37 50 00 · 335 82 63 464 · 335 65 09 163

“Cara Concita ti scrivo... per il domani”

L'8 marzo De Gregorio al Teatro Storchi, tra parole e musica, con “Lettera a una ragazza del futuro”
Modena celebra la Giornata internazionale della donna con un mese di iniziative tra libri, seminari e sport

Il coraggio di seguire i propri desideri libere dal giudizio, con gli occhi verso il futuro, l'amicizia, il conforto reciproco, e poi la centralità del corpo, il riconoscimento del proprio sguardo e pensiero in diversi ambiti, come educazione, lavoro, scienza, sport, con la consapevolezza dei propri diritti e tutele. Sono alcuni degli aspetti che costituiscono il filo conduttore delle iniziative che, a partire da mercoledì 5 marzo con la presentazione del libro “Giudizio e pregiudizio. Gli stereotipi di genere nel diritto” e per tutto il mese, celebrano la Giornata internazionale della donna. Promosso dal Comune di Modena e dal Tavolo comunale delle associazioni per le pari opportunità e la non discriminazione, il programma culmina con il tradizionale spettacolo dell'8 marzo al Teatro Storchi che quest'anno vedrà sul palco Concita De Gregorio ed Erica Mou in “Lettera a una ragazza del futuro”, in cui la giornalista e scrittrice scrive una lettera alla se stessa del passato e alle future donne.

Il cartellone prosegue giovedì 6 marzo con il percorso guidato (per le scuole) di testimonianze e letture nei quartieri Sacca e Crocetta intitolato “Donne di Modena - Cittadine e cittadine oggi. Culture, diritti e nuove identità”. Nella stessa giornata, il convegno “Violenza economica e finanziaria” che si tiene, dalle 9 alle 13, presso la sede dell'Ordine dei Commercialisti della provincia di Modena. Diversi gli appuntamenti di venerdì 7, tra cui, dalle 9.30, il convegno “Oltre la divisa: dedicato alle donne della Polizia di Stato ma non solo”, presso la sede di Confcommercio Modena. Mentre alle 14.30, per le sole detenute della Casa circondariale Sant'Anna di Modena, si tiene “Donne poesia e rinascita: lascia vibrare il tuo cuore”, letture di poesie della scrittrice Alda Merini,



a cura del Gruppo carcere della Casa delle Donne contro la violenza Odv. È denso il programma di venerdì 8 marzo, Giornata internazionale della donna, in cui si inaugura, alle 16.30, la mostra “Sui pedali. L'assalto al salumificio di Paganine dell'8 marzo 1945”, allestita fino al 30 marzo al Chiostro della Biblioteca Delfini, in corso Canalgrande. Dal mattino, i tradizionali banchetti dell'Udi

di vendita della mimosa. I banchetti si trovano per tutto il giorno in piazza Mazzini e presso la sede Udi Modena in strada Vaciglio nord, 6. Tra le iniziative sportive, ritorna anche “Donne in corsa”, con gara podistica competitiva e camminata non competitiva in circuito cittadino nel Centro di Modena. Programma completo sul sito comune.modena.it/pari-opportunita

La giornalista e scrittrice Concita De Gregorio (a destra) insieme alla cantautrice Erica Mou e la locandina delle iniziative per la Giornata internazionale della donna. Sotto, la locandina dello spettacolo “Lettera a una ragazza del futuro”, in programma l'8 marzo al Teatro Storchi



INQUADRAMI

FOCUS

Programma al via il 5 marzo

Il programma per la Giornata internazionale della donna prende avvio mercoledì 5 marzo con la presentazione del libro “Giudizio e pregiudizio. Gli stereotipi di genere nel diritto”. Le iniziative proseguono il 6 con “Donne di Modena - Cittadine cittadine oggi. Culture, diritti e nuove identità”, percorso guidato riservato alle scuole, arricchito con testimonianze e letture, capace di intrecciare storie, luoghi e relazioni. L'iniziativa, che si ripete per tutta la cittadinanza domenica 9, dalle 10 alle 12.30, mette al centro il valore delle differenze come risorsa fondamentale per costruire un futuro più paritario e inclusivo. Il filo rosso che unisce culture, diritti e nuove identità è il riconoscimento e la volontà di promuovere una cultura della parità e della non discriminazione, contrastando e superando gli stereotipi di genere.

Con la scrittrice pure la voce di Erica Mou Durante lo spettacolo laboratorio per bambini

“Lettera a una ragazza del futuro” è l'iniziativa di punta del programma 2025 per la Giornata internazionale della Donna. Alle 19, al Teatro Storchi, Comune di Modena – assessorato alle Pari opportunità ed Emilia Romagna Teatro ERT / Teatro Nazionale presentano il reading di Concita De Gregorio tratto dal suo omonimo libro edito da Feltrinelli nel 2021. La giornalista scrive una lettera alla se stessa del passato e a tutte le ragazze che diventeranno donne: «Vivi come se il mondo fosse già quello che vuoi. Incarna il mondo che vorresti». Le sue parole sono un filo potente e prezioso che unisce le generazioni, un'ode alla ribellione e alla gentilezza. Nel reading scenico,



impresariato dalle illustrazioni di Mariachiara Di Giorgio, l'autrice intreccia le sue parole con la chitarra e la voce di Erica Mou. De Gregorio e Mou, che da tempo lavorano insieme in teatro, trasformano la lettura e le canzoni in una musica sola, in un manifesto di indipendenza, amicizia, coraggio che non può fare a meno della paura, fragilità e forza, libertà. L'evento è gratuito ed è consigliata la prenotazione. Sempre in teatro, contemporaneamente allo spettacolo, con inizio alle 19, si tiene il laboratorio creativo per bambini (6-11) anni dal titolo “Mentre i grandi sono a teatro”, a cura di Fondazione Ago. Per informazioni: 059 2136021/ modena.emiliaromagnateatro.com.

**CREA IL TERRAZZO
DEI TUOI SOGNI**
www.ecogreen-giardini.it
Strada Collegara 27A 47726 San Damaso, Modena - Tel: 059 444840

ECOGREEN
GIARDINI

Marein
ESISTENZA
OLTRE
45
ANNI
DI
SERVIZIO
IN
OGNI
DOMINIO

**offerte
sorprendenti
sui materassi**

**SCONTI
sulla biancheria
di fine serie**

MATERASSI BIANCHERIA - CORLO di Formigine - Via Battezzate, 59 - Tel. 059 572 620
marein@mareinmaterassimodena.it - www.mareinmaterassimodena.it

ideariposo SOGNO VENETO Altrenotti RETI E MATERASSI CON PRESIDIO MEDICO SANITARIO TEMPUR bedfitte



Parco XXII Aprile, torna il mercato "BioPanaro"

All'interno del parco XXII Aprile di Modena, torna, per tutto il 2025, ogni secondo e quarto mercoledì del mese, l'appuntamento con il mercato BioPanaro, dove è possibile acquistare prodotti biologici del distretto Valli del Panaro e Appennino Modenese, assaggiando anche i famosi Borlenghi (bio, classici o vegani), tisane calde e partecipando alla degustazione dei prodotti certificati, provenienti direttamente dalle aziende agricole del distretto,

In foto uno stand all'interno del Biomarket

caratterizzate da agricoltura sostenibile. Nel mese di marzo l'appuntamento è, pertanto, mercoledì 12 e 26 dalle 12 alle 17. La realizzazione del Biomarket al Parco XXII Aprile è tra gli interventi di riqualificazione del parco condotti grazie a risorse assegnate tramite i fondi Pinqua, il Programma innovativo nazionale per la qualità dell'abitare finanziato dal Pnrr e sviluppato dall'Amministrazione comunale con il programma Next Generation Modena. biodistrettopanaro.it

DIREZIONE AUSL E AOU, ECCO ALTINI E BALDINO

Il dottor Mattia Altini e l'ingegnere Luca Baldino sono i nuovi direttori generali rispettivamente dell'Azienda Usl e dell'Azienda Ospedaliero-Universitaria di Modena.



Altini (a sinistra), nato a Forlì nel 1974, è stato anche direttore sanitario dell'Azienda Usl della Romagna e responsabile del Settore Assistenza ospedaliera dell'Emilia-Romagna. Baldino, milanese, classe 1967, è stato direttore amministrativo dell'Azienda Usl di Piacenza e di Bologna, e ha ricoperto la carica di direttore generale dell'Azienda Usl di Piacenza, per poi essere chiamato alla Direzione generale cura della Persona, Salute e Welfare della Regione Emilia-Romagna. aou.mo.it

DIPENDENZE PATOLOGICHE, RIAPRE IL SERVIZIO DI VIA NEWTON

È stata riaperta la sede del Servizio per le Dipendenze Patologiche di via Newton 150 a Modena, rinnovato nella sua funzione all'interno della rete dei servizi rivolti ai consumatori di sostanze e alle persone con dipendenze comportamentali. La città può quindi contare su due sedi – via Newton 150 e via Nonantolana 1010 – fulcro delle attività dell'Azienda Usl di Modena sui temi delle dipendenze. La sede di via Newton, in particolare, accoglie anche le attività del Centro antifumo (insieme alla Casa della Comunità G.P Vecchi) e del Centro dedicato alle dipendenze comportamentali. ausl.mo.it

RACCOLTA SANGUE E PLASMA, NEL 2024 QUASI 59 MILA DONAZIONI

Ha concluso l'anno in "ottima salute" l'Avis provinciale di Modena, con un bilancio complessivo di 58.949 unità di sangue intero, plasma e piastrine raccolte, ovvero 2.149 in più rispetto al 2023. Il 2024, infatti, è stato l'an-



no decisivo del "cambio di rotta" per rispondere alle richieste del sistema sanitario territoriale, che necessita di minori scorte di globuli e punta invece ad aumentare le donazioni di plasma. Con questi obiettivi, in provincia il sangue intero ha registrato una riduzione di 1.758 unità (-5,3 per cento), mentre si è ottenuta una eccezionale crescita della plasmateresi, che ha raggiunto le 25.927 unità, 3.885 in più rispetto al precedente anno.

modena.avisemiliaromagna.it

LA SAN FAUSTINO FA 100 POLISPORTIVA IN FESTA

La Polisportiva San Faustino di Modena festeggia i 100 anni con iniziative all'insegna di socialità, cultura, sport. Marzo sarà il mese dell'ambiente con attività dedicate alla cura delle aree verdi, pomeriggi in bicicletta e laboratori per i più piccoli; ad aprile attività dedicate all'arte; maggio spazio allo sport; a giugno una nuova edizione del festival Matite; a luglio i miniPolis, laboratori per idee grandi da piccoli; a settembre la festa dei cent'anni; ottobre incontri alla Biblioteca del Fumetto; novembre iniziative tra diritti e solidarietà e, infine, dicembre sarà il mese dedicato al gioco e alla memoria. polisanfasutino.it

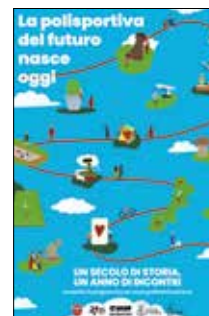

MICRORGANISMI IN MOSTRA TRA BELLEZZA E GENIALITÀ

È visibile fino al 29 marzo, a palazzo Dossetti, la mostra "Microrganismi straordinari". L'esposizione, organizzata da Unimore con Libera università Crostolo (Luc), e realizzata dall'Università degli Studi di Torino, è caratterizzata da una raccolta di 44 pannelli fotografici che consentono di visualizzare organismi piccolissimi, non visibili a occhio nudo. Foto dopo foto, si scoprirà un mondo straordinario capace di stupire per il connubio tra bellezza viva e genialità microbica, sviluppata in miliardi di anni nella lotta per la sopravvivenza. magazine.unimore.it



Sassuolo Ceramica Plus

— ITALIAN QUALITY TILES —

**Piastrelle di qualità
a prezzi di fabbrica**

Via Fratelli Rosselli 33 Modena

www.sassuoloceramicaplus.it

Tel. 328 318 5316



LA NONA EDIZIONE DELLA RASSEGNA

Musicisti di un altro pianeta

Tra musica e confessioni

Alla Tenda gran finale con "Cantautori su Marte", l'iniziativa che fa il punto sulla canzone d'autore. Il 6 marzo sul palco di viale Monte Kosica i Fast Animals and Slow Kids e Davide Toffolo il 3 aprile

Culmina alla Tenda con due ospiti di eccezione, tra marzo e aprile, la nona edizione di "Cantautori su Marte. Incontri senza gravità sulla canzone d'autore". Dopo l'anteprima con il cantautore siracusano Marco Castello, e l'incontro inaugurale con Cristina Donà, l'iniziativa, che fa il punto sulla canzone d'autore di oggi propone l'incontro con i Fast Animals and Slow Kids e Davide Toffolo (Tre Allegri Ragazzi Morti).

Nati a Perugia nel 2008, i Fast Animals and Slow Kids saliranno sul palco della struttura di viale Monte Kosica giovedì 6 marzo. Il gruppo, formato da Aimone Romizi, Alessio Mingoli, Jacopo Gigliotti e Alessandro Guercini, miscela post-punk e rock alternativo, conquistando il pubblico con testi diretti ed energia contagiosa. Dopo l'Ep di esordio (2010) e l'album "Cavalli" (2011), il grande pubblico arriva nel 2019 con "Animali Notturni". Nel 2020, pubblicano la graphic novel "Come reagire al presente". A tre anni da "È già domani" (2021), il 25 ottobre 2024 esce il loro settimo album "Hotel esistenza".

Chiude la manifestazione, giovedì 3 aprile, Davide Toffolo, voce e chitarra dei Tre Allegri Ragazzi Morti. Autore di fumetti e musicista è un cortocircuito unico di musica, fumetto e letteratura. Nel 2000 fonda "La Tempesta Dischi", l'etichetta che dà voce a molti artisti della scena indipendente italiana. Fra i suoi titoli "Cinque Allegri Ragazzi Morti", "Piera degli spiriti", "Fregoli", "Carnera", "Pasolini". Durante la serata presenterà "Tre Allegri Ragazzi Morti Fan Art", la



Nelle foto, i Fast Animals and Slow Kids, Davide Toffolo e la locandina della manifestazione



mostra che raccoglie le opere prodotte dai fan del gruppo mascherato. Nati nel 1994 a Pordenone, i Tarm hanno saputo conquistare il pubblico italiano con il loro sound unico, un mix di punk, rock alternativo e influenze etniche. Dagli esordi con cassette autoprodotte, la band ha firmato con BMG per poi fondare la propria etichetta, La Tempesta, diventando un punto di riferimento per

la scena indipendente italiana. Album come "Mostri e normali" e "La testa indipendente" li hanno portati alla ribalta, mentre collaborazioni con artisti come Jovanotti e tour in tutta Europa hanno consolidato il loro successo.

Ad intervistare gli ospiti sarà lo speaker radiofonico e giornalista Francesco Locane.

"Cantautori su Marte" è promosso dal Centro Musica di Modena con la direzione artistica di Corrado Nuccini. Nelle passate edizioni ha ospitato, fra gli altri, Motta, Willie Peyote, Vasco Brondi, Paolo Benvegnù, Roberta Sammaelli e Nicolò Fabi. latenda.comune.modena.it



IN SCENA PER ERT

I PENSIERI DI BERNINI LA "DANZA" DI KAFKA E LO SPIRITO DI DARWIN

Al Teatro delle Passioni il mese di marzo si apre dal 4 al 9 con *Lettere a Bernini*, il nuovo lavoro di Teatro delle Albe, un monologo su Gian Lorenzo Bernini e la sua rivalità con Francesco Borromini. Si prosegue alle Passioni il 14 e il 15 con la danza: *Strangers in the night* è il nuovo progetto artistico della storica e pluripremiata compagnia C&C Company. Il lavoro è ispirato a *La Metamorfosi* di Franz Kafka e indaga con ironia la sottile linea che separa realtà e finzione. Sempre sul palco delle Passioni dal 18 al 23 è la volta de *L'Oreste. Quando i morti uccidono i vivi*, un delicato spettacolo con Claudio Casadio che affronta il tema della malattia mentale, dell'amore negato e dell'abbandono attraverso una riattualizzazione della figura dell'eroe epico Oreste. Allo Storch, dal 13 al 16 *Darwin, Nevada* il nuovo progetto di Marco Paolini ispirato alla vita del celebre naturalista e al bestseller "Il secolo nomade. Come sopravvivere al disastro climatico" di Gaia Vince. Lo spettacolo, diretto da Matthew Lenton, combina narrazione, storia, filosofia della scienza e sociologia. Protagonisti sono Greta e il suo compagno, che sostiene di essere lo spirito di Darwin. Insieme viaggiano in quella terra desolata, attraverso il tempo e lo spazio. modena.emiliaromagnateatro.com

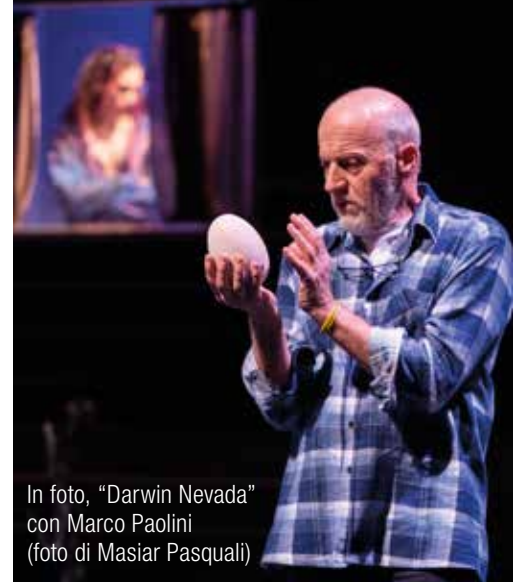

In foto, "Darwin Nevada" con Marco Paolini (foto di Masiar Pasquali)



Con l'assessore alle Politiche giovanili Andrea Bortolamasi, il gruppo dei rappresentanti delle associazioni che partecipano ai due progetti

Giovani al centro con Hub in polis e Fuori Radar

Prosegue a marzo (venerdì 7 e 14 e sabato 22), alla Polisportiva San Faustino, in via Wiligemo 72, "Up your polis" del gruppo informale Up your game!, che, con il sostegno della Casa delle culture e Città&Scuola, propone ai ragazzi di partecipare a giochi di ruolo e da tavolo come strumento per creare comunità. Altro appuntamento, giovedì 13, anche per "Mappe di comunità", del gruppo informale Mondo Barrio, per la creazione di itinerari urbani. Sono solo alcune delle attività, sulle 12 in programma, di "Hub in polis", progetto promosso dal Comune di Modena, in collaborazione con Arci Modena e Polisportiva San Faustino e il sostegno di Fondazione di Modena, che promuove il protagonismo e la crescita delle competenze trasversali e professionali dei giovani, favorendo lo sviluppo della comunità locale e potenziando la rete delle associazioni giovanili e dei gruppi informali di giovani. Insieme ad "Hub in polis", continua pure

il progetto "Fuori Radar", anche in questo caso coordinato dal settore Politiche giovanili, che intende creare opportunità ed esperienze per motivare e "riaccendere" l'interesse dei Neet, i giovani che non studiano e non lavorano. In programma, nel mese di marzo, il corso di comunicazione sui social, a cura di Civibox (il mercoledì dalle 15 alle 17.30 in via Santa Chiara 14), il workshop "Motivazione intrinseca e raggiungimento degli obiettivi" (giovedì 13, dalle 9 alle 13 in via Gazzotti 220), il corso per animatore di giochi da tavolo (il martedì, dalle 15 alle 19, sede club TreEmme, via Campagna 30), laboratorio curriculum vitae e LinkedIn (venerdì 14 e venerdì 28, dalle 10 alle 13), il laboratorio dedicato alla preparazione al colloquio di selezione (venerdì 14 e 28, dalle 14.30 alle 17.30), e il laboratorio digitale di videomaking (dal 29 marzo presso il centro Happen). fuoriradarmodena.it e hubinpolismodena.it.

UNA NUOVA E MODERNA NAVIGAZIONE

L'Unesco cambia sito (web) Più contenuti e accessibilità

Un design minimalista per una nuova identità visiva e una navigazione accessibile e coinvolgente. È online il nuovo sito web dedicato al Patrimonio mondiale Unesco di Modena (patrimoniomondiale.modena.it), un progetto finanziato con fondi del Ministero della Cultura e che unisce design, tecnologia e contenuti esclusivi per offrire una navigazione moderna e accessibile a tutti. Curato dall'Ufficio Patrimonio mondiale del Museo Civico di Modena, il nuovo sito è stato commissionato all'agenzia modenese Weberia e costituisce un punto di riferimento per chi desidera scoprire le ricchezze culturali della Cattedrale, della Torre Ghirlandina e di Piazza Grande, riconosciuti dall'Unesco come Patrimonio dell'Umanità. In primo piano curiosità, educazione e studi, che fanno del nuovo sito un riferimento non solo per i turisti, ma anche per gli studiosi e per i modenesi interessati a riscoprire il patrimonio cittadino. E proprio a loro sono dedicate le sezioni "Ricerca" e "Educazione", quest'ultima con progetti rivolti a tutte le scuole di ogni ordine e grado come "A scuo-

la con l'Unesco" che, quest'anno, compie 12 anni e propone percorsi educativi. Al centro di tutto, l'esperienza dell'utente che, da oggi, ha a disposizione un sito progettato per garantire una navigazione semplice e intuitiva grazie a un'attenta organizzazione dei contenuti suddivisi per aree tematiche. L'innovativa interfaccia, inoltre, integra elementi 3D, video e fotografie esclusive, arricchendo la fruizione con un impatto visivo di grande suggestione. Ogni elemento è stato pensato per valorizzare il complesso monumentale e il suo significato storico e culturale. Particolare attenzione è stata posta, inoltre, al tema dell'accessibilità alle informazioni. Il sito, consultabile in otto lingue diverse, è infatti provvisto di un "Accessibility widget", ossia di un pannello attraverso il quale è possibile impostare diverse modalità di lettura e visualizzazione. Corona il tutto un design che si distingue per la sua estetica minimalista e per l'utilizzo di colori che richiamano la nuova identità visiva del Patrimonio mondiale, lanciata con la campagna "Modena Patrimonio Mondiale" del 2023.



NOVITÀ



NUOVA ILLUMINAZIONE

2015-2025. Dieci anni fa la Ghirlandina apriva al pubblico, inaugurando una storia di successo che oggi la vede essere la principale attrazione turistica cittadina. In un decennio, i visitatori della Torre simbolo di Modena sono stati 441.794. Costante l'incremento dei flussi, passati da una media di 3.500 persone al mese nel 2015, ai 5.600 del 2024. Anno, quello da poco concluso, che ha stabilito un nuovo primato con un totale di 67.300 visitatori, segnando +3,85% rispetto al 2023.

"Questi dati sono il frutto di dieci anni di costante impegno da parte dell'Amministrazione per garantire un servizio sempre migliore – ha dichiarato l'assessore a Turismo e Cultura Andrea Bortolamasi – dal 2015 ad oggi, il Comune ha investito infatti con continuità sia negli interventi di recupero e di restauro sia in progetti di animazione, intrattenimento e accoglienza".

In dieci anni il numero dei visitatori

della Ghirlandina è così aumentato del +58%, con gli stranieri che sono quasi triplicati rispetto al 2015: erano 650 al mese nel primo anno di apertura, sono oggi 1.700. Entrando più nel dettaglio, dei 67.300 ingressi registrati nel 2024, gli stranieri rappresentano il 30% e sono aumentati del +26% rispetto al 2023. Spagna, Francia e Germania i principali paesi di provenienza. Mentre i mesi più gettonati sono maggio, luglio e agosto.

LA NUOVA PROGRAMMAZIONE.

Prosegue anche nel 2025 la programmazione delle visite tematiche e teatralizzate in Ghirlandina, Sale Storiche e all'Ex-Albergo Diurno. Tornano così in calendario le visite guidate "Combo" che includono la Ghirlandina e le Sale Storiche del Palazzo Comunale. Nuova edizione anche per gli "Aperitivi in Torre", nel mese di luglio, con visita guidata serale al tramonto e brindisi finale. Infine, ritornano le visite teatralizzate per adulti e bambini. Un'offerta

AMMINISTRAZIONE CONDOMINIALE

Esempi di onorario per intero condominio

N.U. ABIT.	Risc. CENT.	Risc. AUTON.
15	€ 1200	€ 1050
20	€ 1600	€ 1400
30	€ 2400	€ 2100

VIA PELUSIA, 146/B - 41121 - MODENA

Cell: 059 875 4681 | domusgest.info - Email: amministrazione@domusgest.info

Devi vendere o affittare il tuo immobile? Ci pensiamo noi!

Domus Gest è anche **AGENZIA IMMOBILIARE**DOMUS GEST IMMOBILIARE
VIA PELUSIA 146/B - MODENAEmail: info@domusgestimmobiliare.it
domusgestimmobiliare.it

Cell: 327 474 9087



Domus Gest Immobiliare



In Ghirlandina dieci anni ...al massimo

*Dall'apertura al pubblico nel 2015, attratti sempre più turisti
Nel 2024 oltre 67 mila i visitatori e triplicati gli stranieri
Entro l'anno nuova illuminazione e biglietteria più snella
mentre da maggio orari ampliati, nuove tariffe e riduzioni*



In foto, il sito Unesco di Modena e un particolare della torre Ghirlandina. A sinistra la homepage del nuovo sito web Unesco e a destra alcuni spazi del Museo delle Figurine (foto di Rolando Paolo Guerzoni)

AD AGO

In 17mila per figurine e mostre

Le figurine degli sportivi sono tra le più note, poi sono arrivate anche le collezioni su serie tv, animali, musica, cartoni animati e le card in voga oggi. Ma la storia delle figurine nasce ben prima, verso la fine dell'800, rappresentando una sorta di piccola enciclopedia popolare su vicende storiche, geografia, scienze, viaggi. È la storia che si può ripercorrere visitando il Museo della Figurina, a Palazzo

Santa Margherita, in corso Canalgrande 103, aperto fino a domenica 23 marzo per poi riaprire l'11 aprile con la mostra dei Fallen Fruit. Nel 2024 è stato visitato

da quasi 17 mila persone, ospitando mostre, come quelle dedicate a Lupo Alberto e Milo Manara. Il Museo è aperto dal mercoledì al venerdì dalle 11 alle 13 e dalle 16 alle 19; sabato, domenica e festivi dalle 11 alle 19. Biglietto a 6 euro (ridotto 4 euro), ingresso libero al mercoledì. Informazioni: info@fondazioneago.it. Visite guidate su prenotazione ogni sabato alle 17.



AMPLIAMENTO ORARI



BIGLIETTERIA PIÙ SNELLA



NUOVE TARIFFE E RIDUZIONI

turistica, quella della Ghirlandina, a cui si affiancano le visite guidate in presenza e digitali negli spazi dell'Ex-Albergo Diurno di piazza Mazzini. La prenotazione delle singole attività, per gruppi di massimo 25 persone in contemporanea, è consigliata sul sito www.visitmodena.it.

LE NOVITÀ. Un nuovo sistema interno di illuminazione, una biglietteria più "snella" e un orario di vista più ampio. Sono alcune delle principali novità che riguarderanno la Ghirlandina nel 2025. Alcune partiranno già dall'1 maggio, come l'ulteriore ampliamento dell'orario di apertura della Torre, che consentirà visite infrasettimanali con orario continuato; poi il cambio di tariffe: 6 euro il biglietto di ingresso, 5 euro per le visite guidate in Acetaia comunale e Sale Storiche, con riduzione a 4 euro per i residenti nel comune di Modena, i bambini e gli studenti da 13 a 26 anni, così come per gli over 65. Ingresso

gratuito, invece, per bambini fino a 12 anni, disabili e loro accompagnatori, guide ed interpreti, insegnanti che accompagnano classi di ogni ordine e grado, giornalisti con accredito. Con l'ingresso in Torre Ghirlandina sarà possibile inoltre usufruire di riduzioni

sul prezzo di ingresso di altri luoghi o servizi turistici del sito Unesco e della città. Infine, il Comune è al lavoro affinché entro l'anno i biglietti siano disponibili anche sulle principali piattaforme nazionali di biglietteria elettronica.

NEL 2024 FLUSSI DA RECORD PER IL TURISMO IN CITTÀ

Flussi turistici in continua crescita per Modena che nel 2024 segna un nuovo record, registrando un +5.9% negli arrivi di visitatori in città rispetto al 2023 e +18.1% in confronto al 2019. A dirlo sono i dati pubblicati dalla Regione Emilia-Romagna, da cui emerge come lo scorso anno siano stati ben 346.456 i viaggiatori che hanno scelto Modena come meta dei loro viaggi, con un aumento significativo dei turisti stranieri: 134.927 nel 2024, in crescita del +14.6% rispetto al 2023 e del +33.4% rispetto al 2019. Ad attrarre maggiormente gli stranieri, l'offerta



legata ai motori (affluenza record per il Museo Enzo Ferrari), i prodotti tipici del territorio e l'offerta culturale cittadina, a partire dal sito Unesco. L'attrattività della città è confermata anche dai dati sui pernottamenti che nel 2024 hanno fatto registrare il +7.8% rispetto al 2023 e del +15.2% rispetto al 2019, per un totale di 683.916 pernottamenti. Una tendenza di crescita trainata

dai turisti provenienti da Germania, Francia, Stati Uniti, Svizzera, Regno Unito, Spagna, Paesi Bassi, Polonia, Belgio e Austria.

AVIS
PROVINCIALE DI MODENA ODV
COMUNALE DI MODENA ODV



SOCIETÀ DI PROMOZIONE DEL CENTRO STORICO
MODENAMOREMIO

In collaborazione con



Si ringrazia

BANCO BPM

Con il patrocinio di



GIALLOMODENA
CACCIA ALL'ASSASSINO
IN CENTRO STORICO
SOCIAL KILLER
domenica 23 marzo 2025

GIOCO INVESTIGATIVO
A COPPIE

Ritrovo ore 14.00 - partenza gioco ore 15.00
Palazzo Carandini Modena

Usa il QRCode
per iscriverti



Iscrizioni entro il 20 marzo 2025
INFO: segreteria@avismodena.it
tel 059 3684910-909

WELFARE
Disabili, una mappa per i parcheggi

Sono oltre 2.500 i parcheggi per disabili a Modena e, da oggi, per chi ha diritto a parcheggiare negli stalli riservati, è più semplice sapere dove può trovarli. L'ufficio Mobilità e traffico del Comune ha infatti effettuato un censimento dei parcheggi pubblici per disabili in città, geolocalizzandoli e inserendoli in una mappa consultabile sul sito comune.modena.it/servizi/mobilita-e-trasporti, dove è presente anche la modulistica per la richiesta e i rinnovi di contrassegno disabili. La mappa, che verrà aggiornata annualmente, consente una facile individuazione delle aree con parcheggi per disabili, a seconda della destinazione da raggiungere.

MOBILITÀ
Sosta in centro, si sdoppiano miniticket verdi

Si sdoppiano i miniticket verdi per l'accesso in centro storico e la sosta dei residenti e domiciliati in Ztl senza autorimessa. Chi ne ha diritto, infatti, può scegliere adesso tra lo Ztl verde base, che al costo annuale di 64 euro consente la circolazione e la sosta esclusivamente nelle vie del centro storico, o lo Ztl verde plus che, al costo annuale di 79 euro, alla circolazione e sosta nelle vie del centro aggiunge la possibilità di sostare su tutte le zone di sosta a pagamento su strada (Viali, Margini interni e Margini esterni, esclusi piazza

Sant'Agostino e piazza Dante) e, in via sperimentale, anche al parcheggio del Parco della Creatività.

LAVORI PUBBLICI
Manutenzione strade per oltre un milione

La Giunta comunale di Modena ha dato il via libera a due delibere di manutenzioni stradali per un valore complessivo di 1 milione 300 mila euro. Gli interventi, già in corso, riguardano, da un lato, per un importo di 800 mila euro, la riasfaltatura di una serie di vie (tra cui viale Caduti in Guerra, via De Manzini, De Giacomi, Meloni, Marinetti e Berengario), dove il manto stradale risulta ammalorato e distribuite un po' su tutto il territorio comunale e, dall'altro, per 500 mila euro, interventi di ripristino della segnaletica stradale.

AMBIENTE
Piantumati 40 platani Vallis Clausa

Sono stati messi a dimora 40 platani della varietà "Vallis Clausa", resistente al "cancro colorato": 25 in viale Montecuccoli (completando la riqualificazione del lato nord della strada), e altri 15 in viale Monte Kosica, via Fontanelli e viale delle Rimembranze, dove era stato necessario un intervento di rimozione delle piante colpite proprio dall'infezione. Entro marzo, previste una ventina

Dopo la riqualificazione riaperta Rua Muro

Completata la pavimentazione della via Ripristinate anche altre strade del centro

È stata riaperta anche al traffico veicolare Rua Muro dopo l'intervento di riqualificazione che ha visto la sostituzione dell'asfalto con lastre di selce e ciottoli. Dopo le lavorazioni a cura di Hera per il rinnovo delle reti dei sottoservizi, infatti, l'Amministrazione comunale ha provveduto al rifacimento della pavimentazione, anche nel tratto compreso tra via Degli Adelardi (incrocio escluso) e via Stella, in continuità con quello precedente già completato tra via Stella e piazzale San Francesco. La riqualificazione di via Rua Muro fa parte di un pacchetto di ripristini di pavimentazioni speciali in centro storico programmato dal settore Lavori pubblici del Comune per un valore complessivo di 350 mila euro (la quota relativa a via Rua Muro è di circa 160 mila euro). L'intervento segue le riqualificazioni stradali già effettuate in centro storico, negli anni scorsi, in particolare in Corso Canalchiaro, da corso Duomo fino a via San Giacomo, nella stessa via San Giacomo, in via Selmi, via Canalino e in via San Pietro.



di ulteriori piantumazioni in sostituzione di altre piante per le quali era risultato necessario l'abbattimento, in particolare lungo le aiuole del centro storico. Interventi realizzati e finanziati nell'ambito delle attività di manutenzione straordinaria.

AMBIENTE / 2
Lavori in corso al "passetto" di Parco Ferrari

Al parco Ferrari di Modena sono in corso i lavori di rifacimento del "passetto" del lago, il percorso trasversale che attraversa lo specchio d'acqua e rappresenta un elemento fondamentale per la viabilità interna all'area verde costituendo, tra l'altro, un collegamento ciclopedonale tra viale Autodromo e viale Italia. L'intervento di manutenzione straordinaria, a cura del settore Lavori pubblici, ha un valore di 100 mila euro interamente finanziato con risorse comunali. Tra gli interventi, la demolizione delle strutture esistenti in condizioni di grave ammaloramento e degrado: l'azione di erosione spondale, infatti, aveva intaccato la stabilità del manufatto.

COMMERCIO
Contributi per le attività economiche

Fino al 19 maggio è possibile richiedere contributi a sostegno del commercio per la riqualificazione e le nuove aperture di attività economiche.

Il fondo, di 113 mila euro, è istituito dal Comune. Il bando è rivolto a esercizi di vicinato e servizi di prossimità insediati, o in procinto di insediarsi, nel territorio comunale. Il progetto è stato sviluppato con la collaborazione delle associazioni di categoria maggiormente rappresentative del territorio: Confesercenti, Confcommercio, Cna, Lapam, che contribuiranno alla diffusione dell'opportunità. Per informazioni: comune.modena.it.

SPORT
I talenti del nuoto pinnato in Municipio

Da Marcello Santini, argento alla Coppa del Mondo in Francia, agli ori di Mirko Luppi, Filippo Bompani e Alice Benelli ai Mondiali paralimpici 2024 di Lignano Sabbiadoro. Sono alcuni dei più recenti e importanti risultati conquistati dagli atleti dell'associazione sportiva Bruno Loschi di Modena specializzata in nuoto pinnato. Una rappresentanza della squadra è stata ricevuta in Municipio dall'assessore allo Sport Andrea Bortolamasi che ha sottolineato come "Modena sia città di sport, di tutti gli sport: vogliamo continuare a valorizzare e sostenere chi, quotidianamente, si impegna con passione e determinazione per diffondere la pratica sportiva in maniera diffusa".

Settimana del Cervello
VIII Edizione / 10-16 Marzo 2025

- Potenziare la Memoria
- Incrementare l'Intelligenza Emotiva
- Esprimere il Talento
- Innamorarsi del Sapere

59 Incontri Gratuiti

Un Evento... Geniale!

Dal 10 al 16 Marzo, presso la sede di Via Ulivi 34, il Mind Training Institute organizza l'Ottava Edizione della kermesse dedicata ai **Neuroni**, alla **Prevenzione dell'Alzheimer**, al **Potenziamento della Memoria** e dell'**Intelligenza Emotiva**, all'**Espressione del Talento** e all'**Amore per il Sapere**. Tutti i Seminari sono gratuiti. Dato il numero limitato di posti, **la prenotazione è obbligatoria**. È possibile partecipare solo una volta a ciascun seminario.

Per richiedere il Programma Completo e Prenotare il proprio posto gratuito: 335/5687625 - prenotazioni@mti.training www.mti.training

Seminario 1 - Gratuito			Seminario 2 - Gratuito			Seminario 3 - Gratuito	
Potenziare la Memoria			Incrementare l'Intelligenza Emotiva			Esprimere il Talento	
Per Prenotare: 335/5687625 - prenotazioni@mti.training			Per Prenotare: 335/5687625 prenotazioni@mti.training			Per Prenotare: 335/5687625 prenotazioni@mti.training	
Argomenti			Argomenti			Argomenti	
- Le infinite potenzialità della Mente umana			- Intelligenza Emotiva: che cos'è e perché impatta sul destino			- L'importanza attualissima dei Miti	
- Funzioni Cognitive: quali sono e come si allenano			- Come Gestire le Emozioni e le Relazioni Interpersonali			- Archetipi e Viaggio Eroico per l'individuo contemporaneo	
- I 7 Principi del Genio: Pensare come Leonardo			- Come Realizzare i propri Sogni e Obiettivi			- Che cosa sono i Talenti e come Esprimerli nella vita quotidiana	
- Esercitazione: Mnemotecniche			- Esercitazione: PNL o Mindfulness			- Test: Scopri le "Carriere" per le quali sei nata/o	
Relatore: Dr. Daniele Bondi - Fondatore MTI			Relatore: Dr. Daniele Bondi - Fondatore MTI			Relatore: Dr. Daniele Bondi - Fondatore MTI	
Scegli e Prenota Gratuitamente Giorno e Orario			Scegli e Prenota Gratuitamente Giorno e Orario			Scegli e Prenota Gratuitamente Giorno e Orario	
GIORNI	Scegli l'Orario		GIORNI	Scegli l'Orario		GIORNI	Scegli l'Orario
	Sessione 1	Sessione 2		Sessione 1	Sessione 2		Sessione 1
Lunedì 10/03/2025	11:00-12:00	20:00-21:00	Lunedì 10/03/2025	12:00-13:00	21:00-22:00	Lunedì 10/03/2025	18:00-19:00
Martedì 11/03/2025	15:00-16:00	20:00-21:00	Martedì 11/03/2025	16:00-17:00	21:00-22:00	Martedì 11/03/2025	17:00-18:00
Mercoledì 12/03/2025	11:00-12:00	20:00-21:00	Mercoledì 12/03/2025	12:00-13:00	21:00-22:00	Mercoledì 12/03/2025	18:00-19:00
Giovedì 13/03/2025	15:00-16:00	20:00-21:00	Giovedì 13/03/2025	16:00-17:00	21:00-22:00	Giovedì 13/03/2025	17:00-18:00
Venerdì 14/03/2025	15:00-16:00	20:00-21:00	Venerdì 14/03/2025	16:00-17:00	21:00-22:00	Venerdì 14/03/2025	17:00-18:00
Sabato 15/03/2025	10:00-11:00	17:00-18:00	Sabato 15/03/2025	11:00-12:00	18:00-19:00	Sabato 15/03/2025	15:00-16:00
Domenica 16/03/2025	10:00-11:00	16:00-17:00	Domenica 16/03/2025	11:00-12:00	17:00-18:00	Domenica 16/03/2025	15:00-16:00
Per Prenotare: 335/5687625 - prenotazioni@mti.training			Per Prenotare: 335/5687625 prenotazioni@mti.training			Per Prenotare: 335/5687625 prenotazioni@mti.training	

Sì al Bilancio che pensa ai modenesi

*Al centro della manovra approvata dal Consiglio comunale il potenziamento dei servizi per la comunità
Per l'addizionale Irpef introdotta per il 2025 una soglia di esenzione per redditi fino a 15 mila euro*

Perseguire con tenacia una politica di sviluppo della città che non lasci indietro nessuno. È uno degli elementi del Bilancio previsionale 2025-2027 del Comune di Modena, approvato dal Consiglio comunale con il voto a favore dei gruppi di maggioranza (Pd, Avs, Pri-Azione-Sl, M5s, Spazio democratico), quello contrario delle opposizioni (Fratelli d'Italia, Lega Modena, Forza Italia, Modena in ascolto e Modena per Modena) e l'astensione di Modena Civica. Approvati anche 16 emendamenti dei 35 presentati e 7 mozioni su 13 in totale. Per il 2025, il Bilancio ha un volume di circa 415 milioni di euro, tra spesa corrente (252.9 mln di euro) e in conto capitale (161.8 mln di euro). Assieme al Bilancio approvate anche le delibere relative agli interventi previsti dalla manovra fiscale. Manovra dalla quale, come discusso con le Parti sociali e le rappresentanze dell'associazionismo e del terzo settore nelle settimane precedenti il voto in aula, arriveranno al Comune risorse aggiuntive per circa otto milioni di euro, che serviranno a consolidare ed espandere l'offerta dei servizi educativi e sociali, la proposta culturale, l'insieme delle attività aggregative e sportive, la manutenzione e la cura della città, gli investimenti sul territorio e sulla sicurezza dei cittadini. Per quanto riguarda, invece, la componente in conto capitale del Bilancio, impiegata per finanziare gli investimenti, questa coinvolgerà tutti i settori e gli obiettivi dell'amministrazione: dall'informatizzazione alla scuola; dalla mobilità sostenibile alla cultura e allo sport; dalla sicurezza al funzionamento dell'Ente, fino alla valorizzazione del patrimonio pubblico; oltre a mettere in campo le risorse necessarie per completare il percorso del Pnrr e di tutte le opere strategiche finanziate da fondi europei



Nell'immagine di repertorio, una famiglia a passeggio con i figli nel centro storico (foto di Regione Emilia-Romagna Aicg)

e regionali che saranno terminate tra metà del 2026 e la fine del 2027. Le tre delibere relative alla manovra finanziaria riguardano gli interventi previsti su addizionale comunale all'Irpef, Imu e Imposta di soggiorno. Per quanto riguarda l'addizionale Irpef è stata introdotta, per il 2025, l'aliquota unica allo 0,8% con fascia di esenzione per i redditi fino a 15.000 euro. Una novità, questa, che riguarda 44.000 contribuenti che non pagheranno più l'addizionale. Sul fronte Imu, rimangono invariate le aliquote ordinarie, mentre vengono modificate quelle agevolate: per tutti coloro

che metteranno a disposizione alloggi per la locazione all'Agenzia Casa, l'aliquota viene ridotta dallo 0,5% allo 0,3%; per i fabbricati di categoria D utilizzati direttamente dai proprietari l'aliquota sale, invece, da 0,97% a 1,05%, mentre per gli affitti concordati (compresi quelli per gli studenti) si passa dall'attuale 0,76% allo 0,8%. Infine, con la delibera sull'Imposta di soggiorno per il 2025 è stato approvato l'incremento di un euro delle tariffe. Misura, quest'ultima, su cui continuerà il confronto tra l'Amministrazione e le associazioni di categoria.



**GUARDA
LE SEDUTE
DEL CONSIGLIO
COMUNALE**



INQUADRAMI



IL COMMENTO

“Manovra che difende i servizi”

Per il sindaco **Massimo Mezzetti** “il Bilancio approvato ha al centro una scelta precisa in risposta ai tagli del Governo. Abbiamo deciso di non ridurre drasticamente i servizi ma, al contrario, di aumentarli in numero e in qualità e di investire maggiormente nella manutenzione della città, anche ricorrendo a mutui che ci consentiranno di liberare risorse a questo scopo”. “È vero – ha proseguito – abbiamo realizzato una manovra nella quale chiediamo un sacrificio contenuto ai modenesi con un intervento sull'aliquota Irpef. Ne avremmo fatto volentieri a meno ma, come ho già detto, la legge non ci mette a disposizione altre leve e questa decisione è stata presa da numerose giunte, di qualunque colore politico, di centrodestra e di centrosinistra. Rivendico quindi di aver compiuto una scelta che va nel senso della difesa dei servizi creando per la prima volta una fascia di esenzione che riguarderà 44 mila modenesi, il 31% dei contribuenti, quelli con i redditi più bassi”.

PIÙ RISORSE PER SCUOLA, SOCIALE, CASA E SICUREZZA

Le risorse derivanti dalla manovra fiscale permetteranno di aumentare i fondi per le manutenzioni ordinarie (+1.2 mln di euro) e servizi sociali (+1.7 mln), con aumento dei posti nei centri residenziali per anziani e disabili (+1 mln di euro), e per l'avvio del nuovo Piano Casa (+480 mila euro) e il contrasto del disagio giovanile (+200 mila euro). Previsti maggiori investimenti (+1,7 mln di euro) anche nei servizi educativi, destinati ad incrementare le risorse a favore del sostegno agli alunni disabili (1 mln), alla Fondazione Cresciamo (+300 mila euro) e per la gestione di 64 posti del nuovo nido Magenta (+390 mila euro). Quasi 500 mila euro

aggiuntivi saranno destinati, invece, al sostegno dell'offerta culturale e a una programmazione diffusa. Mentre 191 mila euro serviranno a garantire servizi culturali e museali efficienti. Ulteriori 195 mila euro di maggiori risorse saranno destinate all'installazione di sistemi di sicurezza dei privati e per le politiche per la pace e intercultura del Comune di Modena. Infine, 850 mila euro di maggiori risorse saranno destinate al pagamento degli oneri sui nuovi mutui che il Comune contrarrà per sbloccare 10 milioni di risorse per completare le opere strategiche finanziate con il Pnrr o da altri fondi europei e regionali.

www.tondelli.it 

Arredamenti
tondelli
RETI E MATERASSI



LETTI IN FERRO BATTUTO,
LETTI IMBOTTITI,
MATERASSI,
RETI A DOGHE,
CUCINE, ARMADI,
CAMERETTE, TENDAGGI.
PROPOSTE CLASSICHE
E MODERNE
IN OGNI MISURA.

NEGOZIO:
Via Bologna, 55 - Modena - Tel. 059 350 038

LE PERPLESSITÀ DELLE OPPOSIZIONI

“Così si tradisce il futuro”

Per Fratelli d'Italia, **Daniela Dondi** ha puntualizzato che “il Governo ha deciso per un forte risanamento, elencando alcune priorità come il taglio al cuneo fiscale, flat tax o il fondo garanzia per mutui per prima casa”. Per **Dario Franco** temi prioritari sono “la certezza di avere posti nei nidi; case in affitto con rate compatibili agli stipendi dei lavoratori dipendenti e il trasporto pubblico locale: ma a tutto questo si risponde alzando l'Irpef”. **Paolo Barani** ha ricordato l'emendamento sul sostegno ai padri separati: “Per questo scopo si potrebbero reperire risorse da alcune festività (come 8 marzo e 25 novembre) che potrebbero essere più contenute”. **Elisa Rossini** si è focalizzata sull'aumento della pressione fiscale “attuato in maniera imponente e come unica risposta”. Per Rossini “va bene l'incremento dell'indebitamento, ma dobbiamo dire ai cittadini se finanziarlo o con l'aumento delle entrate o con la riduzione delle spese correnti (ipotesi che non è stata valutata, scegliendo la prima)”. **Luca Negrini** ha sottolineato gli emendamenti del gruppo sulla sicurezza, tra i quali uno per dotare la Polizia locale del taser. Mentre “la Questura in fascia A avverrà, ma continuerete ad avere la Polizia locale che andrà a lavorare senza strumenti di difesa”. **Ferdinando Pulitanò** ha parlato di “stratificazione dovuta a mancanza di alternanza” (“governate questa città da 80 anni e avete creato voi i problemi”) e di “una città morta dal punto di vista culturale”. Per **Maria Grazia Modena** (Modena per Modena) “il Bilancio evidenzia diffusi aspetti critici

della città e del suo sistema amministrativo, “con uno scollamento tra giunta Mezzetti e il Pd”. Per la consigliera “non bisogna distribuire risorse a pioggia” ma attuare “scelte prioritarie e coraggiose”. Per **Giovanni Bertoldi** (Lega Modena), è un “bilancio che tradisce le aspettative della comunità, dimostrando che questa amministrazione non ha una visione per il futuro”. Il consigliere ha messo in evidenza che il “prezzo di queste modifiche sulle tasse viene pagato dalla classe media”. “Siamo di fronte ad una manovra profondamente iniqua e dannosa – ha detto **Piergiulio Giacobazzi** (Forza Italia) - soprattutto per quella fascia della popolazione che dovrebbe essere aiutata per non scivolare verso la fascia della povertà”. Poi sul Pnrr: “Da grande opportunità è diventata un danno per le future generazioni”. Per **Andrea Mazzi** (Modena in ascolto) “il bilancio comunale è differente da quelli degli ultimi anni per l'incremento delle tasse da 8 milioni: una stangata senza precedenti”. Per quanto riguarda l'Irpef: “la manovra non colpisce solo il ceto medio ma una larghissima parte dei cittadini che faticano ad arrivare a fine mese”. Anticipando il voto di astensione, **Katia Parisi** (Modena civica) ha commentato che il “Bilancio presenta molte criticità e non ci sembra in grado di rispondere alle necessità di Modena. L'aumento delle tasse pesa sui cittadini; inoltre, l'esenzione Irpef per i redditi fino a 15 mila euro non è sufficiente”.

Daniela Dondi
(Fratelli d'Italia)Maria Grazia Modena
(Modena per Modena)Giovanni Bertoldi
(Lega Modena)Piergiulio Giacobazzi
(Forza Italia)Katia Parisi
(Modena Civica)

Trasferimenti statali agli Enti locali, revisione della tassazione comunale, potenziamento delle sicurezze urbane, garanzie sui fondi Pnrr, sostegno alle realtà sportive e maggiori investimenti per migliorare la visibilità degli attraversamenti pedonali rappresentano gli argomenti delle sette mozioni approvate, su un totale di 13, collegate al Bilancio di previsione 2025-2027, di cui sei della maggioranza e una di Lega Modena.

In particolare, il Consiglio ha approvato all'unanimità la mozione di **Giovanni Bertoldi** (Lega Modena) che chiede di inserire nel prossimo bando di gestione per illuminazione pubblica e lanterne semaforiche una specifica componente per implementare i progetti di attraversamenti pedonali illuminati ad hoc. Nell'atto si sottolinea l'importanza di “garantire la sicurezza dei pedoni con attraversamenti stradali ben visibili in tutte le condizioni di luce e in ogni contesto meteorologico”. “Intervenire sulla normativa vigente per rivedere i vincoli legati alla tassazione degli Enti locali” è l'invito al Governo della mozione illustrata da **Diego Lenzi** del Pd (sottoscritta da Avs, Spazio democratico, M5s, Pri-Azione-SI e Modena Civica) che ha evidenziato come anche il Comune di Modena abbia dovuto affrontare una consistente riduzione dei trasferimenti statali diretti e indiretti. “Ripartire l'Imu sui canoni concordati allo 0.76 per l'annualità 2026” è la richiesta rivolta all'Amministrazione dalla mozione illustrata da **Alberto Bignardi** (sottoscritta da Avs, M5s, Pri-Azione-SI e Modena Civica) che chiede di procedere a una nuova revisione della misura auspicando che non ci siano ulteriori tagli dal Governo. Il documento precisa che “pur giustificando un temporaneo aumento dell'Imu, per garantire una manovra finanziaria in sicurezza, è necessario che sull'incentivo all'affitto ci sia un investimento politico di medio e lungo termine”. Chiede all'Amministrazione di “modulare l'aumento della tassa di soggiorno”, la mozione illustrata dallo stesso consigliere (e sottoscritta da Avs, M5s, Pri-Azione-SI, Spazio democratico e Modena Civica), che ha sottolineato come “l'imposta di soggiorno sia uno dei pochi strumenti di autonomia impositiva rimasta alle amministrazioni comunali”. “Consolidare il personale di Polizia locale ed effettuare una ricognizione



Gastronomia
Manzini
MODENA DAL 1984

Da 40 anni
cuciniamo con amore

Ci trovate a Modena in via Peretti 17
Tel. 059 243009 • www.gastronomiamanzini.it

Gastronomia Manzini gastronomanzini

Sicurezza, tasse e Pnrr al centro delle mozioni approvate

*Passano sette ordini del giorno su 13 collegati al Bilancio
Ok unanime al documento di Lega Modena
Tra le richieste tutela dei pedoni
e investimenti per ampliare l'offerta sportiva*

degli strumenti di difesa in uso" è tra le principali richieste rivolte all'Amministrazione dalla mozione presentata da **Stefano Manicardi** (sottoscritta da Avs, M5s, Pri-Azione-Sl, Spazio democratico e Modena Civica) che ha chiesto anche investimenti sulla videosorveglianza in città e di incrementare le attività di sicurezza partecipata. L'atto, inoltre, chiede al Governo di attuare l'elevamento di fascia della Questura di Modena e di aumentare gli organici di tutte le Forze dell'Ordine.

"Attivarsi, anche tramite l'Anci, per avere garanzie per gli Enti locali che si apprestano ad affrontare l'ultimo anno di attuazione del Pnrr" è la richiesta all'Amministrazione comunale conte-

nuta nella mozione illustrata da **Diego Lenzini** del Pd (e sottoscritta da Avs, M5s, Pri-Azione-Sl, Spazio democratico e Modena Civica e approvato con il voto contrario di Fratelli d'Italia, Lega Modena, Forza Italia, Modena in ascolto e Modena per Modena).

"Proseguire l'ambizioso piano di investimenti, completando, nei tempi previsti, i diversi interventi per la riqualificazione degli impianti sportivi in città" è tra le principali richieste della mozione illustrata da **Fabia Giordano** (e sottoscritta da Avs, M5s, Pri-Azione-Sl e Modena Civica) che ha sottolineato l'importanza di investire sull'ampliamento della pratica sportiva in città "in ottica generazionale e interclassista".

RESPINTE LE MOZIONI SU METAL DETECTOR RIDUZIONE IRPEF E COMMISSIONE ANZIANI

Sono state sei le mozioni collegate al Bilancio respinte: tre di Fratelli d'Italia che chiedevano all'Amministrazione di acquistare metal detector portatili per la Polizia locale (illustrata da **Luca Negrini**); realizzare il Museo del Risorgimento (**Ferdinando Pulitanò**); completare il sistema di scolo dell'area Fossa Bernarda (**Dario Franco**). Gli altri atti chiedevano di: ridurre l'addizionale comunale all'Irpef

(illustrata da **Elisa Rossini** di Fratelli d'Italia, sottoscritta da Lega Modena, Forza Italia e Modena in ascolto); introdurre il "Fattore famiglia comunale" (illustrata da Dario Franco di Fratelli d'Italia, sottoscritta da Lega Modena, Forza Italia e Modena in ascolto); di istituire una commissione consiliare speciale sul tema anziani (**Maria Grazia Modena** di Modena per Modena).

La Polizia locale di Modena in centro storico: la sicurezza urbana è stato uno dei temi centrali del dibattito che ha preceduto l'approvazione del Bilancio previsionale del Comune



Diego Lenzini
(Pd)



Laura Ferrari
(Avs)



Grazia Baracchi
(Spazio democratico)



Giovanni Silingardi
(M5s)



Paolo Ballestrazzi
(Pri-Azione-Sl)

L'OK DELLA MAGGIORANZA

"Sostegno ai fragili"

Per il Pd, **Vincenza Carriero** ha evidenziato che "nonostante i tagli del Governo, l'Amministrazione non ha inteso diminuire i servizi ma li ha aumentati". **Francesco Antonio Fidanza** ha sottolineato le risorse all'edilizia scolastica; a cultura e giovani e alla mobilità. Per **Gianluca Fanti** "nonostante l'assenza di politiche nazionali sul tema casa, il Comune risponde con il Piano casa". Secondo **Luca Barbari** "il bilancio conferma misure che contrastano la povertà tramite l'inclusione". **Fabia Giordano** ha parlato di servizi già esistenti per i padri separati e anche per le maternità problematiche. Per **Lucia Connola** "l'Amministrazione continua a investire potenziando le ciclabili del territorio, incoraggiando una mobilità più sostenibile e sicura". Per **Alberto Bignardi** "questo bilancio riguarda una città che va avanti, in cui si sceglie una visione precisa di Modena". Per **Stefano Manicardi** occorre sostenere la Polizia locale, "ma anche il Governo deve svolgere la sua parte, finanziando la sicurezza ed elevando di fascia la Questura". Per **Diego Lenzini** la manovra interviene a sostegno degli anziani, sui servizi scolastici e sull'educazione. Rispetto al tema casa, ha evidenziato "le risposte" provenienti dalla manovra ("come l'aumento del fondo affitti e il Piano casa"). Per **Federica Di Padova** "investiamo su persone, istruzione e cultura come strumenti di coesione sociale e prevenzione del disagio". **Anna De Lillo** si è concentrata sul tema del disagio giovanile insistendo sull'importanza di investire sui giovani e sul futuro. **Francesca Cavazzuti** interve-

nendo sui "fenomeni di devianza giovanile" ha ribadito la necessità "di un approccio multilaterale e preventivo". Infine, **Fabio Poggi** ha ricordato "i tagli a cui è costretta da anni l'amministrazione, gli interventi di spending review che hanno portato la spesa corrente da 271 a 250 milioni.

Per Avs, **Martino Abrate** "la ricerca di nuove risorse va individuata nell'evasione fiscale e nel lavoro nero". Poi ha sottolineato l'attenzione nel bilancio a "mobilità, con interventi su manutenzione e mobilità dolce e riorganizzazione della Polizia locale". **Laura Ferrari** è intervenuta sulla proposta di "un'infrastruttura dedicata alla viabilità ciclo pedonale che consenta di superare la ferrovia in modo sicuro".

Per **Grazia Baracchi** (Spazio democratico) "lo sforzo richiesto alle famiglie medie deve essere monitorato". Rispetto agli interventi su infanzia, sociale e giovani, "è importante che il Patto con parti sociali, associazioni di categoria e altri soggetti, venga portato avanti".

Per **Giovanni Silingardi** (M5s) "di fronte ai tagli, l'amministrazione non riduce i servizi ma li incrementa". Sulla sicurezza: "Di fronte alla banalizzazione della mozione della maggioranza da parte di chi riduce la sicurezza a 50mila euro per il taser, è necessario un ragionamento più ampio".

Per **Paolo Ballestrazzi** (Pri-Azione-Sl) "il problema politico che ha questo Consiglio comunale è capire se vuole trasformarsi in un museo o guardare al futuro", ha detto, invitando a "superare l'autocompiacimento" e "a chiedersi quali sono davvero le potenzialità della città oggi".

Abitcoop

MODENA
VIA NONANTOLANA 520

059 38 14 11
INFO@ABITCOOP.IT

ABITCOOP.IT



MODENA
PARCO DEI FIORI

Certificazione richiesta
KlimaHaus
CasaClima

CERTIFICAZIONE ENERGETICA REGIONALE
CLASSE
A4

Nidi, da settembre nuova sezione

*L'annuncio dell'assessora Venturelli "Dopo aumento posti al Barchetta e Villaggio Giardino, ulteriori posti per lattanti"
E il nuovo nido di via Magenta (in costruzione) dall'anno educativo 2026-2027 potrà offrire 60 nuovi posti*

AMBIENTE

Ok a intervento per sicurezza Fossa Bernarda

In zona Fossalta sarà realizzato un intervento di adeguamento del sistema di scolo della Fossa Bernarda con la realizzazione di un impianto di sollevamento in corrispondenza della confluenza della stessa con il Tiepido e il Panaro. Il Consiglio comunale ha approvato una delibera, illustrata dall'assessore all'Ambiente **Vittorio Molinari**, che dichiara l'interesse pubblico all'approvazione del progetto in variante agli strumenti urbanistici ed esprime parere favorevole alla localizzazione dell'opera nel Pug e all'apposizione dei vincoli espropriativi necessari alla realizzazione dell'opera. La delibera dà quindi il via libera all'approvazione del progetto che avviene in sede di Procedimento unico attraverso la Conferenza di Servizi. Si sono espressi a favore Pd, Avs, Modena per Modena e M5s, astenuti Pri-Azione socialisti liberali, FdI, Lega Modena, FI, Modena in ascolto e Modena civica.

"Sono in corso i lavori per il nuovo nido di via Magenta, finanziato con risorse Pnrr, che dall'anno educativo 2026/2027 offrirà 60 nuovi posti. Mentre ai nidi Barchetta e Villaggio Giardino, già da settembre, aprirà un'ulteriore sezione per i piccoli dai 3 mesi di età. Negli ultimi tre anni abbiamo fatto registrare un più 150 posti nido tra comunali e convenzionati. In tutto, oggi disponiamo di 2.208 posti: 1.600 tra pubblici e convenzionati, 538 nei privati e altri 70 creati nel 2024 nelle Fism con la riconversione di posti di scuola d'infanzia".

Lo ha detto l'assessora alle Politiche educative **Federica Venturelli** rispondendo a un'interrogazione di **Andrea Mazzi** (Modena in ascolto) sulla disponibilità di posti nido per i prossimi anni. L'assessora ha ricordato che Modena si è da tempo dotata di un centro unico per le iscrizioni, con l'obiettivo di garantire un'omogenea distribuzione degli accessi anche con attenzione all'inserimento dei bambini con disabilità. Nel rispetto delle scadenze fissate dalla circolare ministeriale, che quest'anno ha fatto slittare il periodo di apertura delle iscrizioni (21 gennaio-10 febbraio), la pubblicazione delle graduatorie è prevista per la prima metà di aprile. Il bando per l'ammissione ai nidi aprirà presumibilmente a metà marzo, con pubblicazione delle graduatorie prevista per metà giugno. "Nel 2024, nel passaggio al nuovo sistema informatico del Comune, sono emersi problemi tecnici che hanno richiesto ulteriori controlli; sul nuovo programma informatico sono state necessarie importanti personalizzazioni per recepire le particolarità stabilite dal Comune in merito alla possibilità di scegliere più scuole indicandone la preferenza. In ogni caso, le criticità sono state risolte



Un rendering del futuro nido di via Magenta in grado di ospitare quattro sezioni per oltre 60 posti complessivi. Sorgerà nell'omonima via a fianco della scuola primaria Gianni Rodari

e la pubblicazione delle graduatorie è avvenuta già la settimana successiva". Per quanto riguarda il personale, occorre soprattutto: "Intervenire per sostenere gli Enti locali in forte difficoltà nel reclutamento delle figure professionali necessarie".

L'assessora ha quindi rimarcato l'esigenza di migliorare la conciliazione vita e lavoro dei genitori. Infine, ha spiegato che in Emilia-Romagna non è prevista la tagesmutter, in quanto il titolo di

studio è considerato fondamentale ai fini della garanzia di qualità per ottenere l'autorizzazione al funzionamento. E per quanto riguarda la possibilità di erogare un significativo contributo a chi non sia stato ammesso al nido, ha ricordato le condizioni economiche in cui versano gli Enti locali e i tagli statali, mantenendo però fermo l'obiettivo dell'amministrazione comunale di azzerare le liste d'attesa aumentando i posti al nido.

IL DIBATTITO

LA MAGGIORANZA "PROSEGUIRE POTENZIAMENTO SERVIZI" OPPOSIZIONI "NO A SCARICO RESPONSABILITÀ SUL GOVERNO"

Laura Ferrari (Avs) ha sottolineato gli ottimi risultati di copertura raggiunti a Modena rispetto agli obiettivi di Barcellona: "Modena ha già superato gli obiettivi fissati per il 2030". Perplesità sulla tagesmutter evidenziate, per il Pd, anche da **Fabia Giordano** che si è concentrata su "formazione e contratti del personale" per cui "è necessaria un'azione congiunta trasversale". **Francesca Cavazzuti** ha ricordato "le innovazioni sul fronte dell'inclusione dei bambini con disabilità" fino alle più recenti Linee di sviluppo di Modena 0/6 del 2020. Per **Federica di Padova** gli asili per tutta la fascia 0/6 "non sono un servizio bensì un diritto". Per **Grazia Baracchi** (Spazio Democratico) "in questo Paese un vero investimento sui nidi non è mai stato fatto. Lo 0/3 rimane un

servizio a domanda individuale, mentre occorre trasformarlo in servizio collettivo". Per Fratelli d'Italia, **Luca Negrini** è intervenuto su quello che ha definito "il giochino fatto dalla Giunta scaricando le responsabilità sui tagli del Governo. Se vogliamo guardare ai tagli, dobbiamo parametrarli a quelli operati da tutti gli ultimi Governi e fare attenzione anche a come vengono gestiti i servizi erogati". Per **Elisa Rossini**: "Ogni anno affrontiamo il problema della carenza di posti e delle graduatorie, ciononostante la pressione fiscale del Comune aumenta". Il consigliere **Mazzi** (Modena in ascolto) ha detto di "prendere atto che non ci saranno nuovi incrementi di posti, dopo quelli previsti nel 2025 e nel 2026" e ha parlato di "rigidità dell'offerta strutturale del nido di cui tener conto".

 **Onoranze Funebri ROVATTI**
CONVENZIONATI PER SERVIZIO CREMAZIONE

24 ORE SU 24 www.rovatti.net
MODENA - Via J.Barozzi, 250
059 214640

FORMIGINE - P.zza della Repubblica, 2/A
059 556309

335 6361212 - 335 6484648

RIVOLGETEVI A NOI PER L'UTILIZZO DELLE CASE FUNERARIE

 **IL RICAMBIO MODENA**

• Ricambi Auto di tutte le marche Nazionali ed Estere

Il Ricambio
Via Marinuzzi, 13 - Modena
Tel. 059 280786

www.ilricambiomodena.it

“Per il parcheggio gara ad aprile”

*L'assessore Guerzoni risponde sulla struttura multipiano pubblica nell'area dell'ex Consorzio Agrario
“Al lavoro per definire la gestione dell'edificio che risponde all'elevata pressione di sosta in zona”*

I lavori al parcheggio multipiano nell'area dell'ex Consorzio Agrario, in via Rita Levi Montalcini 188, sono conclusi e nelle prossime settimane si procederà al collaudo amministrativo dell'opera, cui seguirà la presa in carico da parte dell'Amministrazione comunale. Contestualmente, gli uffici sono al lavoro per definire la gestione pluriennale del parcheggio, con l'obiettivo di andare a gara per trovare un gestore nel mese di aprile.

Lo ha annunciato l'assessore alla Mobilità **Giulio Guerzoni** in Consiglio comunale rispondendo all'interrogazione di **Grazia Baracchi** (Spazio Democratico) sul parcheggio multipiano del comparto dell'ex Consorzio Agrario in corso di realizzazione a cura di Esselunga.

L'assessore Guerzoni ha illustrato le caratteristiche del nuovo parcheggio multipiano: contiene 295 posti auto distribuiti in cinque livelli e al piano terra circa 30 posti per motocicli, un deposito biciclette in vetro antisfondamento, in grado di ospitare 25 biciclette. L'assetto del parcheggio prevede, inoltre, all'esterno, un'area di sosta per monopattini, sei parcheggi “rosa” e la predisposizione di sei colonnine di ricarica a doppio allaccio per veicoli elettrici.

“L'Amministrazione comunale – ha spiegato Guerzoni – ha intenzione di utilizzare la nuova opera in via Montalcini in maniera coerente agli obiettivi dettati dal Piano urbano della mobilità sostenibile (Pums). Considerata l'elevata pressione di sosta della zona il parcheggio pluripiano costituisce un'opera di urbanizzazione primaria volta a soddisfare le esigenze sia del comparto stesso sia della Stazione ferroviaria di Modena”.

L'assessore ha aggiunto che “il parcheggio avrà bisogno di un soggetto gestore che garantisca sicurezza e qualità al servizio sosta” e che “dalle esperienze in



Nella foto, il parcheggio multipiano nell'area dell'ex Consorzio Agrario, in via Rita Levi Montalcini 188

altre realtà simili i parcheggi in struttura di queste dimensioni vengono normalmente inquadrati con successo dentro uno schema di concessione con sosta a pagamento. Fino a quando il Comune

non entrerà pienamente in possesso del nuovo parcheggio e non sarà individuato il gestore – ha precisato – l'infrastruttura rimarrà chiusa e protetta da una recinzione”.

IL DIBATTITO

LA MAGGIORANZA “OCCORRE NUOVA PROSPETTIVA PER LA CITTÀ” L'OPPOSIZIONE “AI CITTADINI LA SCELTA DI COME MUOVERSI”

Per il Pd, **Alberto Bignardi** ha sostenuto che “il parcheggio multipiano rappresenta un importante passo avanti per la mobilità della zona nord di Modena, garantendo una infrastruttura moderna e funzionale”. Il capogruppo **Diego Lenzini** ha precisato che “noi siamo contro l'inquinamento, di cui l'auto è uno dei motivi, e la politica ha il compito di avere una visione e declinarla in scelte che portano la città a dare prospettiva e futuro”. **Martino Abrate** (Avs) ha sottolineato l'importanza di istituire “un gruppo di studio e una Commissione speciale che affronti questi temi a 360 gradi”. **Luca Negrini** di FdI ha sottolineato che “l'Amministrazione deve fornire servizi idonei lasciando alle persone la scelta di quale mezzo usare”. Il consigliere ha inoltre espresso l'auspicio “che al bando non partecipi Modena Parcheggi, che ha già distrutto una parte della città con un servizio inefficiente”. Per **Elisa Rossini** “L'Amministrazione dovrebbe preoccuparsi di garantire il servizio di trasporto

pubblico locale, che invece è estremamente carente”. Rivolgendosi al centrosinistra, **Paolo Barani** ha affermato che “siamo nel cuore della regione più inquinata d'Europa che voi governate da 80 anni”. **Maria Grazia Modena** (Modena per Modena) si è detta concorde con la logica di lasciare a ciascuno la scelta di come muoversi, “ma se la città è sempre più ‘biking’ e il centro si svuota dalle auto sarebbe molto bello”. **Andrea Mazzi** (Modena in ascolto) ha sottolineato che “il parcheggio multipiano sarà a pagamento quando si sperava fosse gratuito. A questo punto – ha aggiunto – l'auspicio è che le tariffe siano definite con moderazione”. **Giovanni Bertoldi** (Lega Modena) ha precisato che “il Comune non ha speso soldi per realizzare il parcheggio multipiano e i cittadini devono poterlo utilizzare a costi bassi. Nella replica, la consigliera **Grazia Baracchi** si è detta soddisfatta della risposta e ha espresso l'auspicio “che i tempi vengano rispettati, perché l'area è molto congestionata”.

IL PROGETTO

“Bike to work prorogato anche nel 2025”

Il progetto Bike to work, che eroga incentivi ai cittadini lavoratori che effettuano gli spostamenti casa-lavoro in modo sostenibile, sarà prorogato anche per il 2025 e, a seguire, prenderà il via un nuovo progetto sempre finalizzato a incentivare la mobilità casa-lavoro in bicicletta. Lo ha annunciato l'assessore **Giulio Guerzoni** in Consiglio comunale rispondendo all'interrogazione di **Dario Franco** (Fratelli d'Italia) sui risultati del progetto. Rispetto all'edizione 2024: dal 15 aprile al 30 settembre, i cittadini lavoratori partecipanti al programma sono stati 1.500 e in 1.255 hanno beneficiato del buono mobilità. Il budget a disposizione (30 per cento a carico del Comune e 70 per cento a carico della Regione) ha coperto tutti i buoni mobilità e le spese tecniche di gestione. I chilometri percorsi dagli utenti sono stati complessivamente oltre 472, e la CO2 che si stima sia stata risparmiata ammonta a oltre 66 tonnellate.

EURO 30 PER IL TUO 730*

25€ PER IL TUO 730 SE HAI MENO DI 30 ANNI

E' TEMPO DI
730



Modena:
Via Pelusia, 105,
Via Riccoboni, 13,
Via Vignolese, 849 (I GELSI)
prenotazioni@fnaemiliaromagna.it
059 4824841

*Tariffa al netto dell'IVA di legge e riservata agli iscritti



Alberi Festival per la città di domani

*A Modena prima edizione della rassegna di architettura che ripensa i luoghi a partire dal verde
Dal 7 al 13 aprile lezioni, mostre e itinerari di visita animano Villaggio Artigiano nel segno di Cesare Leonardi*

IN MOSTRA

Il paradiso "perduto" dei Fallen Fruit

Alberi Festival dialogherà con spazi e luoghi della città a partire dalla Fondazione Ago. "Paradise Lost is Lost Paradise" è la mostra che propone il duo californiano dei Fallen Fruit (David Allen e Austin Young) ai Giardini ducali, dall'11 aprile al 24 agosto, con performance sulla biodiversità e opere inedite, tratte dal patrimonio del Museo della Figurina, dove sarà allestita una parte della mostra. Il richiamo del titolo al "Paradiso perduto" del poema religioso di John Milton non è casuale: anche il nome Fallen Fruit trae origine dal Levitico dove si invita a lasciare parte del raccolto ai poveri.



Dal 7 al 13 aprile il Villaggio Artigiano Modena Ovest ospita "Alberi Festival". Costruire la città degli alberi", primo festival dell'architettura dedicato all'idea che gli alberi possano essere un modello e uno strumento attraverso cui indagare, progettare e riorganizzare la città contemporanea. Il Festival proporrà ad architetti, artisti, scolaresche, curiosi e appassionati un ricco programma di lezioni, mostre, installazioni multimediali, itinerari e visite guidate, laboratori per bambini e adulti in spazi industriali dismessi e aree pubbliche del Villaggio Artigiano trasformati, per la settimana della rassegna, in un prototipo di "villaggio verde". Sabato 12 aprile, dalle 21, appuntamento con La notte del Festival e i padiglioni e le mostre aperte fino a mezzanotte.

Organizzato dal Comune di Modena insieme a Fondazione Archivio Leonardi, Amigdala e con il supporto di altri enti e associazioni del territorio, l'evento si articolerà in quattro sezioni tematiche: "Saper vedere gli alberi" (Casa-studio Leonardi), "Le metamorfosi degli alberi" (MOP - Modena Ovest Pavillion), "La città degli alberi" (spazio OvestLab) e "Progettare con gli alberi" (spazio Progetto Artigiano). Il tutto per una narrazione ispirata al lavoro dell'ar-



chitetto Cesare Leonardi, dagli studi ventennali sugli alberi sviluppati tra il 1960 e il 1980.

Proprio la sezione "Saper vedere gli alberi" aprirà al pubblico le porte dell'Archivio e Casa-studio di Cesare Leonardi dove, tra fitti scaffali in legno giallo realizzati artigianalmente seguendo un rigoroso criterio modulare, è contenuto il lavoro di una vita.

L'itinerario di visita è completato dalle aree pedonalizzate del sito espositivo, lungo le quali saranno presenti installazioni artistiche, indicazioni botaniche ed esposizioni in plein air.

In programma anche laboratori di plant sitting nelle biblioteche modenesi, appuntamenti al Museo Gemma con "la



pianta fossile", percorsi di visita tematici tra le collezioni del Museo civico e un allestimento speciale nella sala multimediale dell'ex Diurno in piazza Mazzini. Informazioni e programma completo sul sito alberifestival.it.

Nelle immagini, l'opera "Contronatura" di Giacomo Cossio, tra gli artisti presenti al Festival, e "Fotografia di alberi" dell'architetto Cesare Leonardi. A sinistra, il duo californiano Fallen Fruit



INQUADRAMI

ALLTEC snc

AUTOMAZIONI CANCELLI E PORTE
PORTE DI GARAGES
PORTONI INDUSTRIALI • PORTE REI
SERRAMENTI TAGLIAFUOCO
SERVIZI MANUTENZIONE



STOP
AI FURTI IN GARAGE

IL KIT ANTIEFFRAZIONE STOPPER PLUS
che protegge la serratura delle porte basculanti in monolamiera (comprensivo di cilindro di sicurezza europeo rinforzato)



novoferm
Concessionari
per la provincia di Modena



ballan
PORTE DA GARAGE

Agente
per Modena e provincia



PREVENTIVI GRATUITI

Via Torrazzi 113 Modena
Tel. 059.250177
Fax 059.250128
www.alltecsnc.com
info@alltecsnc.com

UNA CACCIA AL TESORO FOTOGRAFICA

Si svolge sabato 22 marzo (iscrizioni dal 6 marzo) la caccia al tesoro fotografica per famiglie prevista in centro storico nell'ambito della mostra "Passaggi Paesaggi. Fotografia italiana dalle collezioni di Fondazione Ago" che propone 114 immagini di 87 autori: dai maestri del genere (come Luigi Ghirri, Gabriele Basilico, Guido Guidi, Olivo Barbieri, Mimmo Jodice) alle nuove generazioni. La mostra, a cura di Chiara Dall'Olio e Daniele De Luigi, si può visitare fino al 4 maggio a Palazzo Santa Margherita, dal mercoledì al venerdì dalle 11 alle 13 e dalle 16 alle 19; al sabato e nei festivi a orario continuato dalle 11 alle 19. Ingresso: intero 6 euro (ridotto 4 euro). Ingresso libero al mercoledì. Visite guidate gratuite ogni sabato alle 16.

fondazioneago.it

**NEGLI ARCHIVI TRA ARTE E INDUSTRIA**

"Archivi dell'arte e archivi per l'arte" è l'appuntamento di giovedì 6 marzo (ore 18, Palazzo Santa Margherita) dedicato alla presentazione di due libri "Archivi esposti" e "Questioning exhibit display". L'iniziativa fa parte del ciclo "Archivi e territori" che mercoledì 5 marzo (ore 17.30) prevede la visita all'archivio del Dipartimento di Ingegneria "Enzo Ferrari".

archivieterritori.unimore.it

ALLA CROCETTA IL CARNEVALE È PURA MAGIA

Carnevale "magico" alla Biblioteca Crocetta. Giovedì 6 e venerdì 7 marzo, dalle 16.45, giochi da tavolo con protagonisti i personaggi di Harry Potter. Sabato 8, 15.30, chi ha partecipato a uno dei due pomeriggi sarà impegnato nella creazione di un pannello al celebre maghetto biblioteche.comune.modena.it

LA MOSTRA IN PROGRAMMA DAL 28 MARZO

Al San Paolo il surrealismo di Mazzieri

Si intitola "La tavola dei colori?!" la nuova mostra allestita, dal 28 marzo al 20 giugno, al complesso San Paolo in via Selmi 67, dedicata all'artista modenese Walter Mac Mazzieri (1947-1998). L'allestimento accoglie alcuni dei più importanti capolavori del pittore, incisore e scultore nato a Ca' d'Olina di Pavullo nel Frignano, raccontando la sua storia di artista surrealista. Curata da Stefano Danieli, Carmen Vicinanza, Aurora e Melania Mazzieri e Leonardo Simone, la mostra accoglie oltre 50 opere tra pittura



figurativa, visionaria e surreale, che si fonda su composizioni fantastiche quanto allucinate, e paesaggi onirici che richiamano anche alla sua terra natale. La mostra, a ingresso gratuito, sarà visitabile tutti i giorni dalle 10 alle 13 e dalle 17 alle 20. L'iniziativa rientra nell'ambito del programma di esposizioni al San Paolo che vede anche, dal 25 settembre, un allestimento collegato al Dig, Festival del giornalismo d'inchiesta e l'esposizione, dal 25 ottobre, "Carlo Mattioli. Colors" con le opere del maestro modenese.

BIBLIOTECA POLETTI

"Mirabilia da sfogliare" tra laboratori e workshop

Tre laboratori gratuiti al Lab Zero99 di Palazzo dei Musei per la mostra "Mirabilia da sfogliare. Libri d'artista". Sabato 8 "Lo zoo è qui!" (dai 5 ai 7 anni, ore 6-18) alla scoperta degli animali che si nascondono tra le pagine dei libri d'artista. Sabato 15, 15.30, il workshop di incisione e stampa per adulti, "Puntasecca o linoleografia?". Sabato 22 e 29 per i ragazzi (8-12 anni, 16-18) "Carta, acqua e colori: la magia degli ex libris", per realizzare un'etichetta personalizzata. Sabato 29, alla Biblioteca Poletti si tiene "La gioia dei caratteri", dialogo sulla piccola editoria di pregio: biblioteche.comune.modena.it

**IN CENTRO SI CERCA "L'ASSASINO"**

Domenica 23 marzo il centro vedrà decine di coppie di aspiranti detective muoversi in una caccia all'assassino intitolata "Giallomodena - Social Killer" ideata da Avis e Modenamoremio. Iscrizioni entro il 20 marzo su modena.avisemiliaromagna.it. Sarà possibile iscriversi anche il giorno dell'evento, dalle 13 alle 14, al quartier generale del gioco a Palazzo Carandini.

GRANDI AUTORI AL BPER FORUM EVENTI

Serena Dandini (domenica 2), Vittorio Lingiardi (domenica 9) e Vito Mancuso (domenica 16), sono i tre grandi protagonisti degli appuntamenti di marzo, alle 17.30, del Bper Forum di Modena (via Aristotele 33) che porta sul palco scrittori di rilievo e i loro libri all'interno della rassegna, gratuita, "Forum Eventi". eventi.forum@bper.it

ALLA DELFINI LETTURE SILENZIOSE

Sabato 15 marzo e 5 aprile, dalle 9 alle 11, appuntamento con Delfini Book Party, per vivere letture silenziose in biblioteca. Oltre alla lettura silenziosa, l'unica "regola" è spegnere il cellulare e conservarlo in una busta chiusa che verrà fornita al momento dell'accoglienza dalle bibliotecarie. biblioteche.comune.modena.it

DALL'8 MARZO AL 6 APRILE

Alla Sala del Leccio arriva Mrs. Rose Bear

"A casa di Mrs. Rose Bear.

Quando un libro diventa un mondo" è la mostra, interattiva, allestita alla Sala del Leccio del Complesso San Paolo dall'8 marzo al 6 aprile. L'idea nasce dal personaggio di Mrs. Rose Bear (protagonista dei libri di Luisa Menziani). Il percorso si sviluppa attraverso stanze evocative di aspetti salienti del suo mondo. Ogni stanza è una tappa, come un capitolo di un libro. La mostra è corredata da un ricco calendario eventi e laboratori per bambini giovani e adulti sul tema del libro e della narrazione e del saper fare e fare insieme. comune.modena.it/vivere-modena



Unioncasa
Cooperativa Edilizia

Cooperativa Edilizia Unioncasa scarl
via Emilia Ovest, 101 - 41124 Modena
8° piano "Palazzo Europa"
tel. 059 384663 - fax 059 384653
www.unioncasa.it - info@unioncasa.it

CONF COOPERATIVE
CONFEDERAZIONE COOPERATIVE ITALIANE

MODENA Stradello CHIESA SALICETA SAN GIULIANO
Intervento residenziale per la realizzazione di n° 2 palazzine da 10 e 6 alloggi oltre a n° 2 lotti di villette abbinati. **FINE LAVORI PREVISTA OTTOBRE 2025**



Caratteristiche principali: Impianto di riscaldamento e raffrescamento autonomo sistema "NO GAS" a pompa di calore con accumulo acqua calda sanitaria e distribuzione a pavimento. Raffrescamento tramite unità a parete SAMSUNG WindFree - Controtelai finestre ALPAC con ventilazione meccanica controllata incorporata - Infissi in PVC ad alte prestazioni. Impianto elettrico B-Ticino serie LIVING NOW interamente in DOMOTICA SMART per gestire: - luci e avvolgibili; - carichi e visualizzazione consumi energetici - Termoregolazione; - Videocitofono e Controllo Locale; - Antifurto. Impianti Fotovoltaici e ricarica auto elettriche autonomi. Avvolgibili motorizzati in alluminio della NEW SOLAR con regolazione della luminosità.

CLASSE ENERGETICA A4 - Edifici ad energia quasi zero NZEB.

PER INFORMAZIONI E PRENOTAZIONI RIVOLGERSI PRESSO I NOSTRI UFFICI (vedi sopra)

TEATRO COMUNALE PAVAROTTI-FRENI ~ MODENA

2024/2025

OPERA



Giovedì 20 marzo ore 20
Sabato 22 marzo ore 18
Domenica 23 marzo ore 15.30

Pietro Mascagni
**CAVALLERIA
RUSTICANA**

Cavalleria Rusticana

Santuzza Teresa Romano (20, 23/03) / Nana Dzidziguri (22/03)
Alfio Fabián Veloz (20, 23/03) / Ernesto Petti (22/03)
Turiddu Angelo Villari (20, 23/03) / Amadi Lagha (22/03)
Lucia Eleonora Filipponi
Lola Francesca Cucuzza

Pagliacci

Nedda Daniela Schillaci (20, 23/03) / Marina Shakhdinanova (22/03)
Canio Angelo Villari (20, 23/03) / Amadi Lagha (22/03)
Tonio Fabián Veloz (20, 23 marzo) / Ernesto Petti (22/03)
Beppe Giuseppe Infantino
Silvio Hae Kang

Ruggero Leoncavallo
PAGLIACCI

Direttore Aldo Sisillo
Regia Plamen Kartaloff
Scene Giacomo Andrico
Costumi Nella Emil Dimitrova-Stoyanova
Luci Stefano Mazzanti

Orchestra dell'Emilia-Romagna Arturo Toscanini
Coro Lirico di Modena
Maestro del coro Corrado Casati

Coproduzione Fondazione Teatro Comunale di Modena,
Fondazione Teatri di Piacenza, Teatro Galli di Rimini
Nuovo allestimento in coproduzione con il Teatro
dell'Opera di Sofia

Contatti

Tel. 059 203 3010
bigletteria@teatrocomunalemodena.it
www.teatrocomunalemodena.it

